No 10771 Shanghai Tuesday 28 August 1934 THE EASTERN TIMES • Published every morning and evening including Sunday

時報

民國念三年八月念八日星期二
今天二張售大洋三分四厘
第壹萬零七百七十一號
內政部登記證警字第三三五三號
中華郵政特准掛號認爲新聞紙類

時報廣告刊例
◀四等長行 每行一元八角 計十寸高二行起碼
◀報名旁上封面中縫 每天洋二百念五元正
◆特別長行 每行九角 計五寸高登在新聞欄中三行起碼
◆特別短行 每行大角 計三寸三分高登在新聞欄四行起碼
◆附註◆ 計算字數行數以本館五號字自標題起每一英寸可排十個五號字
時報每星期日附送圖畫時報
定報價目 本埠及日本一個月一元 三個月二元九角 六個月五元七角 九個月八元四角 全年十一元 南洋歐美一個月二元四角五分 三個月七元一角五分 六個月十四元一角 九個月二十元八角五分 全年二十七元四角
館設上海四馬路大馬路口第一百九十四號 本館總部設於上海 電話九一二〇一 九一五一〇

復興高級中學教科書

遵照課程標準編輯 與初中書銜接一氣

書名	著作人	冊數	定價
公民 (1)社會問題	李寶東	一	五角五分
公民 (2)政治概要	張蘊伏	一	五角五分
公民 (3)(4)經濟概要	胡濤	二	(三)七角(四)八角
公民 (5)法制概要	顧維熊	一	五角
公民 (6)倫理大意	吳士棟	一	五角五分
體育教本	王殼誠	三	(一)六角五分
衛生	程瀚章	一	五角
國文	傅東華	三	(一)一元二角
代數	虞明禮	二	(上)七角
幾何	余介石 張通謨	一	一元
三角學	李蕃	一	六角五分
解析幾何	徐任吾 仲子明	一	八角
生物學	陳楨	一	一元五角
生物學實驗	江楨成	一	六角
化學	鄭貞文	二	(上)一元
化學實驗	王義珏等	一	一元四角
物理學	周昌壽	二	(上)一元 (下)一元三角
物理實驗	周昌壽	一	
本國史	呂思勉	二	各一元
外國史	何炳松	二	(上)一元九角 (下)一元五角
本國地理	王成組	二	(上)九角
外國地理	余俊生	一	
論理	吳士棟	一	五角
圖畫	王濟遠	三	
音樂	黃自	三	

已出多種 即可出齊

其他高中適用之書

國文
高中教科書國文讀本 江恒源編 二冊 定價一元八角
高中學國文特種讀本 孫俍工編 二冊 定價各二元二角
高中國語讀本古白話文選 吳遁生等編 二冊 定價一元二角
高中國語讀本近人白話文選 吳遁生等編 二冊 定價九角
高中國語文科用詞選 胡適選註 定價一元六角
中國國文法 吳瀛編 定價二元三角
高等國文法 楊樹達編 定價二元
高中參考書修辭學 王易編 定價三角
中等學校應用文 張須編 定價九角
公牘通論 徐望之編 定價八角
國學概論 錢穆著 定價一元
中國文學史綱 歐陽溥存著 定價六角

英語
高中教科書英文讀本 胡憲生編 定價一元二角
三民主義英文讀本 李培恩編 定價一元四角
標準高級英文選 李儒勉編 定價(1)一元二角(2)一元五角(3)一元六角
實驗高級英文法 郭湛澄編 定價一元二角
英文典大全 Lattimore 編 定價一元六角
李氏英文修詞作文合編 李登輝編 定價二元二角
英語論說文範 周由廑編 定價(1)六角(2)九角(3)一元三角

算學
訂正新式算學教科書 徐甘棠等譯 定價(1)(2)(4)各一元六角(3)二元二角
高等混合算學 易俊元譯 二冊定價各二元八角
高中教科書代數學 何魯編 定價八角
何魯高中代數學 實延年等譯 定價(1)一元四角(2)一元二角
溫氏高中代數學 馬君武譯 定價一元三角
近世初等代數學 吳在淵編 定價二元五角
溫氏高中幾何學 張彝譯 定價一元三角
高中教科書解析幾何學 殷子雯編 定價六角
近世幾何學 方俊譯 定價二元
溫氏解析幾何學 鄭家斌譯 定價一元五角
平面解析幾何學 鄭太朴編 定價七角
高中教科書三角術 趙修乾編 定價八角
溫氏高中三角法 顧裕魁譯 定價九角
蓋氏對數表 杜亞泉等譯 定價一元
韓氏對數表 殷育華輯 定價三角

自然科學
高中教科書科學方法 汪箕基編 定價七角五分
高中教科書公民生物學 王守成編 定價(上)一元(下)七角

史地
高中教科書本國史 呂思勉編 定價一元
白話本國史 呂思勉編 四冊定價二元二角
高中教科書西洋史 陳衡哲編 定價(上)八角(下)一元一角
高中適用西洋近百年史 丁雲孫編 定價七角
新中學簡明世界史 樊仲雲譯 定價一元六角
高中教科書本國地理 張其昀編 定價(上)一元二角(下)一元八角
高中適用地理學通論 傅角今編 定價一元四角
中國新地理(英文本) 潘世安編 定價二元
英文國際地理 張其昀編 定價二元
英文世界地理 Wolcott 編 定價二元五角

社會科學
高中教科書社會科學概論 郭任遠編 定價一元三角
高中教科書社會學概論 瞿世英譯 定價六角
高中教科書社會問題 陶孟和編 定價八角
(訂正)政治概論 張慰慈編 定價八角
高中教科書經濟學 劉秉麟編 定價一元六角
經濟學 趙蘭坪編 定價一元

藝術
高中教科書水彩風景畫 周玲蓀編繪 定價一元四角
高中唱歌集 周玲蓀編 定價一元八角

哲學
高中教科書心理學 陸志韋編 定價八角
高中教科書行爲主義心理學講義 郭任遠編 定價八角
高中教科書論理學 王振瑄編 定價四角
高中教科書人生哲學 馮友蘭編 定價一元一角
高中補充讀本戴東原的哲學 胡適著 定價一元二角
高中教科書岩石學 杜若城編 定價九角
高中教科書地質學 俞物恆等編 定價八角
高中教科書地質礦物學 張資平編 定價二元五角
高中教科書天文學 顧元編 定價一元一角
日用化學實驗教程 陳文熙譯 定價二元四角
中學化學教科書及實驗法(英文本) 沈溯良夫人編 定價二元五角
麥費孫漢德生化學實驗教程 徐善祥譯 定價八角
斯密高等化學通論 屠恂立等譯 定價四元
高中教科書化學實驗 趙廷炳編 定價一元四角
物理學綱要(英文本) 沈步洲編 定價四元
密爾根蓋爾實用物理學 周昌壽等譯 定價二元
高中初級物理學實習講義 丁燮林著 定價八角
生物學實驗教程(英文本) Kellogg 編 定價一元五角
高中生物學(英文本) 陳寶執編 定價一元五角

八折發售
商務印書館出版

434(甲)

中華書局製造

3-USE DUPLICATOR

三用複印器

學校．商店．機關．工廠．複印文件必備！

三用複印器，構造堅固，攜帶便利。凡學校複印講義及簿冊，商店複印廣告傳單，機關複印通啓佈告，工廠複印表冊規程，以及各種文字圖畫，不論鋼筆寫稿、毛筆寫稿、中文打字機稿、西文打字機稿，均可用此器印刷。印出之文字，清晰美觀，複印之數量，或多或少，迥非其他複印器可比，且墨槽可以覆蓋，墨棍藏於中間，既保清潔，又便收藏，實爲最新式最完備之複印器。

全副計 鋼版一塊．鋼筆一枝．蠟紙廿張．毛筆原紙廿張．兩用蠟紙六張．油墨一罐．蠟紙改正藥水一瓶．藥汁．墨刷等。

三用複印器尺度重量如下
第三號 闊十六吋高十一吋半深四吋 四分之一印字面積十吋×七吋半 重約六磅半
第四號 闊十八吋半高十三吋深四吋 四分之一印字面積十二吋半×九吋 重約十磅

每副售價
第三號定價十五元八角
第四號定價十八元四角
▼廉價期內實售九折▲

(甲285)

◆國民政府特許專利◆

複印器

應用之兩種要件

兩用蠟紙

兩用蠟紙係本局最新發明，性質乾燥，寒暖不變，中西文打字機均可應用，印出之品與直接在打字機上打出者無異。若用鋼筆寫稿，尤爲流利自如；如欲印字體較爲豐潤或較大之字，寫稿可用稍硬鉛筆，祇須下襯絹版，其字之筆畫同毛筆所書，美觀可愛；圖畫則粗細咸宜，尤爲自然生動。

售價（每盒二十張）
第一號 二元三角九分
第二號 二元九角五分
第三號 二元六角
第四號 三元六角

印字面積
一號 七吋×十吋
二號 八吋×十一吋
三號(有格) 七吋×十吋
四號(有格) 九吋×十二吋

蠟紙改正藥水

各種蠟紙寫稿，偶有錯誤，或脫落而無從修改，則殊爲事；若棄去失一張蠟紙，又費時間，兩損。本局最近發明蠟紙改正藥水，一種，如有寫錯打錯或脫落字改之處，須將本藥水塗抹於欲修改之紙，毫無痕跡，俟乾然後再行寫，便致漏墨。即檢視原稿因裂痕而用軟紙揩去油墨，其漏以墨處先，即可完好如初。塗以本藥水

◆每瓶九角◆

廉價期內 減售 九折

中華書局創製發售

(甲306)

宋元寶繪加出三大冊

宋元寶繪本已出七冊，今加出三冊，改以東壁圖書府西園翰墨林集，十字編號，今新出清宮藏之府集西集二冊，平等閣藏之林集一冊，每集均加入西文目錄，定價每冊三元八角，有五冊精裝本價十八元，十冊全裝本價三十四元，從此欲作禮品者，三冊五冊或十八冊十冊均可隨意送贈。

上海望平街 南京太平街 有正書局啓

市教育局立案 國華中學招男女生

本校定於八月二十七日（星期一）上課，各級尚有餘額，報名從速（略）……（校址）戈登路勞勃生路口十六十九路無軌電車直達校門

校長蕭遠

顧恩保爲逆子福元解除婚約啓事

緣於本年國歷五月廿七日余因爭訟誠意撫養姓子福元以實勞品習業，詎料違忤成性，惡習相向，並加暴行於余……（略）

香港 上海 永安有限公司啓事

日來迭據各方函詢本公司是否設有分公司……本公司完全無關……開設分行……特此登報聲明……

重印松江府正續志徵求預約

全書六千餘頁，用上等毛太紙印，共訂六十四本，預約價每部國幣銀十六元，郵資連掛號一元，自取者不收，以本年九月十五日爲截止期，準十月中出書，又去年印行華婁兩縣志共十六本，尚未售完，合購兩部毛太紙印實價五元，郵費四角，江南甲種連史紙印實價六元，郵費六角，存書無多，款到即寄。

江蘇松江城內圖書館啓

上海市土地局布告 第一二二六號

爲公布修正辦理溢地標準，即日施行，同時廢止原標準仰週知事

案查本局前訂之辦理溢地標準，施行以來，窒礙良多，爰經加以修正，並呈奉市政府指令照准，合行將修正全文，公布施行。所有原訂各條，同時廢止。仰全市業戶一體知照。此布。計開修正辦理溢地標準

一、凡請換土地執業證之戶地，文有溢地或估用舊公浜公路基時，須一律繳價。（以時價六成計算）

二、溢地或佔用地不滿三分，而無力繳價者，得加蓋多地戳記，文曰「多地幾分幾厘幾毫暫准使用，俟轉移時仍須繳價。」轉移時照市價十足繳價。

三、溢地或佔用地在三分以上，建有房屋，而無力繳價者，亦得加蓋戳記，文曰「多地幾畝幾分幾厘幾毫暫准使用，俟轉移時仍須繳價。」但應按照地價，每年徵收週息六厘之利息，並應於轉移時照市價十足繳價。

四、溢地或佔用地在三分以上，並無房屋而無力繳價者，即行劃留作市公地。

中華民國二十三年八月十五日 局長 金里仁

濬洲飯店聘任余錫藩君爲經理刷新內部啓事

本店開設上海北站對面……現聘任余錫藩君爲本店經理……新內部精求精實……客房間價目自一元起至十六元……諸公惠顧請逕向僱用可也此啓

濬洲飯店謹啓 電話一〇三六四

施陶英啓事

吾弟自八月十二日被人逼勒氣憤出棧，接家父十五日由北平來信，知於是日南下，何以迄未歸家，殊深惶念。見報速回杭寓，萬勿自誤，至要至要。

祕殿珠林

清內府所藏關於佛教及道家一切圖畫字跡及書籍均載於內，共八冊。此書早已售罄，茲由遠埠送回不多，每部二元。

上海四馬路 南京太平路 有正書局啓

電影茶話會第二次

（芝紡）

電影茶話會第二次，舉行於神秘之街北四川路的新亞酒樓屋頂花園。到會者三十餘人，和兆豐公園的第一次集會一比，人數幾乎要少到一半。但這不足為病，人大都是愛新鮮的，第一次到會的人多也是必然。至於以後人數究竟要增多還是減少，那麼正如鄭應時君所說：要看茶話會本身的成績如何了，假如成績好，人也必然會一天一天多起來。

茶話會，我以為環境是極重要的。假使茶話會在掛着黨國旗和中山像的什麼禮堂中舉行，那一定很殺風景。第一次會在兆豐公園，大家置身於月光如洗的草地上心情怡悅，所以興致特別好。這次在新亞屋頂花園，環境本來不壞，可是不幸下了幾滴雨，竟把大家趕到了屋子裏面。

會場空氣，這次和上次絕對的不同。上次是純趣味的，而這次卻討論了許多問題，很枯燥，有多數人顯然表示了疲倦。我以為，純趣味的集會當然沒意義，但太枯燥了的時候，卻也可以使茶話會的生命短促的。談正經不一定就沒趣味，祇要有安善的辦法。

以後，電影茶話會改為每兩星期一次，時間隔得長遠一點，也許大家的興致會更濃一點吧！

我們謹祝茶話會健康，並且有活潑快樂的精神！

××××

[illegible]

「世界末日」大上海映

電茶野乘

（對門王二）

第二次電茶會到了三十三個人。主席鄭正秋，書記史東山。並選出周伯勳為庶務，鄭應時為會計。發言人除了上面四位外，還有步高、左明、老滕、君磐等，費穆最後發言，精警可喜。這次可說是預備會議。

是日「遺世獨立」之現代電影四鉅子——吶鷗、天始、嘉謨、炳洪亦到會，竟効金人，四口皆緘。

演員到的太少，望下次不要擺架子，除了拍戲等重要事外，似乎不應放棄你的權利。

「女人」僅到胡萍、胡笳、談瑛、白璐四人。另外有梁玉珍（前愛國校花）女士者特地和了一位胖小姐來參觀，後因會所由涼台遷入「結婚禮堂」遂快快而去

聯華費穆編導「骨肉之恩」 [illegible]

戲院	片名	時間
大光明	浮生若夢	二時半 五時半 九時一刻
南京	影城大會	二時半 五時半 九時一刻
國泰	世家子弟	三時 五時半 九時一刻
大上海	世界末日	三時 五時半 九時一刻
卡爾登	[illegible]魔術團	五時半 九時一刻
金城	[illegible]	二時半 五時半 九時一刻
巴黎	宰四美記	三時 五時半 七時半 九時半
北京	女人	二時半 五時半 九時一刻
夏令配克	責任與愛	三時 五時 七時 九時
融光	多角戀愛	三時 五時 七時一刻 九時一刻
黃金	掙扎	三時一刻 五時半 九時一刻
東南	五六集 啼笑姻緣	三時 八時
光華	故都春夢	三時 八時半
中央	飛絮 飄零	三時 九時
新中央	百花台	三時 八時
明星	西線無戰事	三時 八時

戲院	片名	時間
山西	[illegible]	七時 九時一刻
廣東	[illegible]	一時半 九時一刻
山東	文明新婚	二時 八時半
威利	[illegible]	[illegible]
榮金	白雲鄉	三時 八時半
辣斐	[illegible]與女性	[illegible]
東海	唐伯虎三笑因緣	[illegible]
虹口	海上情魔	[illegible]
天堂	[illegible]	三時半 七時半
蓬萊	大俠白毛腿	三時 五時 七時 九時
浙江	民族英雄	[illegible]
萬國	離恨天	三時 七時 九時
共和	東北義勇軍	二時 四時 七時 九時
西海	[illegible]	三時 七時 九時
卡德	生活	三時 七時 九時
明珠	靈荒之花	三時 七時一刻 九時一刻
恩派亞	三四集 啼笑因緣	三時起 八時起

老滕說：「吳村不來，沒有風。」

芝紡說：「希望下次多一點噱頭！」

白禮氏藥房

樂的能

[illegible]

劉丁

以學術，經驗，實在，三德專醫

雀斑，痣子，面疱

南京路山西路口中和銀行三樓

電話九〇一六七

診時上午自十正午下午五時半

猜猜看

快買呀

情天浪跡

快看呀

究竟是甚麼東西？

[illegible]

人之初，性本惰!?

胡萍

記得小時讀三字經：「人之初，性本善，」這六個字的時候，我始終莫明其妙！那時，因求智慾的太濃厚，所以要老師給我解釋解釋，可是他卻給我以粗聲的喝叱：

「細芽子，懂得什麼，讀書，要讀得會背！」

小孩子的膽量，總是小的，尤其是老師跟前，我就再也不敢去打擾他了。同時，那六個字的意義也就在他的喝叱中湮沒了。

後來，年紀漸漸長大起來，生活經驗給我的教訓也逐日增進，一直到現在，我才懂得這六個字的奧妙。因為：明瞭他的意義，和日常生活的體驗，於是，我發明了「人之初，性本惰」這標題。

有一天晚上，攝影場外的風，嗚嗚的像受了傷的野獸的怒吼似的，屋頂上的打風機，給風吹得吱吱的響，這正是我們拍飛花村的當兒。大約將近午夜的時分，我們那場戲才拍完了。我離開攝影場，走到門口，看見一副很不高興的面孔：是一個剛在戲中演出的包車夫，他在嘰咕着，我聽不清楚。

「什麼事？」我問。

「我五點鐘的時候，就拉車子到這兒來，等到現在，已經十二點多了，才給我一塊錢！」

「一塊錢夠了！」

「夠了！早曉得這樣，我就待在家裏睡覺不出來了。」他似乎在向我出氣。

「我素來最怕這些人給我麻煩，於是一聲不響地走開了。

可是此刻想起來，他最後說的那句話，實在含有些哲學意味。他為什麼不好好地在家裏睡覺呢？他為什麼要去賺那塊錢呢？這真值得研究哩。

經過一番的思索，我才明白了。人類本來是好逸的，也就是說：「人之初，性本惰，」個個都想偷閒。可是為了生活的鞭撻，你就惰不了，「赴湯蹈火」的事，也只好忍心去做了。

老滕！你天天那麼辛苦地找電影消息去應付時報電影的篇幅，為的是什麼呢？近來忙麼？「火山」常去麼？哈哈！

（老滕曰：心照不宣。）

「飛花村」之一場面，胡萍·葛娟娟 導演陳鏗然

在南京演出 人人都愛勞萊與哈台

大孩子

聽說「南京」將演獅標「影城大會」，就很關心到第一次映到「南京」銀幕上的是那一張。

等了一天，二天，三天——

「影城大會」的廣告在報上出現了。於是乎決定去看一下。但得聲明，儘管有許多人是為了「勞萊與哈台」而去，我卻不是這兩個寶貝的崇拜者。

兩點鐘到「南京」，出乎意料之外那裏擠滿了人。買票呢，在「外國人」管束之下算很有規律了，one by one，我才買了票子擠進去。

到裏邊，坐位又成了問題。——不是沒有，是找不到好的。算了罷，「這年頭，馬馬虎虎，」看影戲不是什麼大不了的事體呢。

「我有點討厭大鼻子。」

旁邊的某女人忽然那麼說。坐在她的右邊的是——是她的誰呢？我一時猜不出；管它呢！可是我自己卻也討厭大鼻子那過火的動作。

「我們原是來看勞萊，哈台的。」

「也許還有歌舞。」

「當然……」

不管她當然不當然，我忽然起了孤獨感。我在心裏想：我此刻的心情很可以編一支曲子，「我如今那麼寂寞」是挺好的曲名。……

電燈熄了。

××××

出了「南京」，才發現有許多朋友也在一同看戲。這個握一下手，那個問幾句話，在人叢裏鬧擠了一陣，終於回到家。

「影城大會」並沒有什麼可以說的地方，只是喜歡噱頭的人可以從那一胖一瘦的勞，哈身上找一點笑料而已

羅范麗在「影城大會」中演出

閨房之樂，甚於畫眉？（明星徐欣夫導演「路柳牆花」徐來·嚴月閑）

時報播音講稿欄

職業英語

VOCATIONAL ENGLISH

（周樹青）

（八月二十九日星期二下午五時三十分至六時）

（永生播音電台一〇八〇）

練習三的解答

ANSWERS TO EXERCISE III.

1. I want tooth-paste and combs.
2. How much altogether?
3. This is a five-dollar note.
4. Here is your change.
5. How much is it?
6. Two dollars and a half.

EXTRA VOCABULARY

① Wrapper 包貨物紙

② Counter 店中櫃檯

③ Stall 攤子，露店

萬花園攝製時中外明星大集會 1.瑪秋心 2.陳綺霞 3.貞雪朋 4.梅琳 5.舒繡娟 6.王獻娟 7.陸麗霞 8.何曼雲 9.陳玉梅

▼閱者注意

今日稿件擁擠，「女明星日記」暫停一天。

消暑食品

除爲宗教緣故外還有狠多人士夏令茹素祗不過想要他的身體比較涼爽一些然此未必人人均能適合蓋素常葷食之人一旦盡摒肉類未免不適但間食蔬菜又係人人所必須蔬菜之有益於身體與清導丸之有益於身體理由相同因兩者同具天然潤腸清血之作用也清導丸純係植物製成其功效與蔬菜中所含潤腸之鹽質適合藥性和平服之無絞痛上癮諸弊統治頭痛肝火膽疾面疹口臭能使血液清涼防痢疾泄瀉減痔痛苦誠導滯平肝盡美善之製劑也君若希望安樂涼爽度此炎夏但間食蔬菜幷間服清導丸可矣

各藥房均有出售或直向上海江西路四五一號韋廉士醫生藥局函購

每瓶七角六瓶三元五角郵費不取

小前門香烟

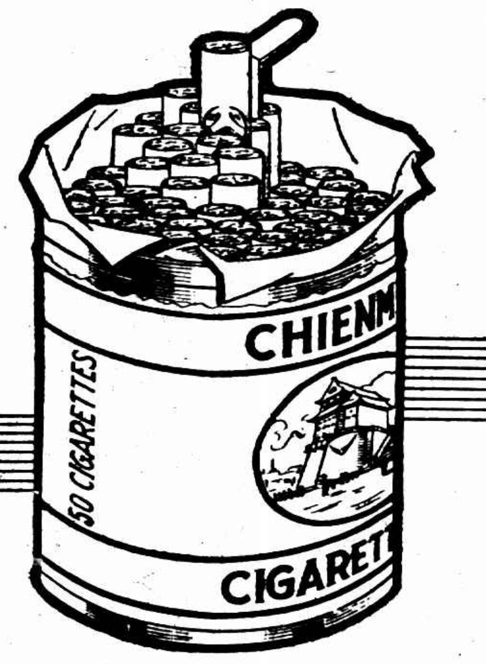

五十枝裝每聽現祇售

大洋四角

CD-270

浦東同鄉會

會所立礎續捐收款啟

民國二十二年四月，吾浦東同鄉會發起募金購地，建築會所，以同鄉父老兄弟諸姑姊妹之努力，數閱月間，收到現金十萬圓以上，其認而未繳者，倍此數而不止。遠道同鄉未及就募，致抱遺珠之憾者，猶不在少數，適丁國難嚴重，商業凋零之會，尚有此熱烈之表示，我同鄉諸君，對公益事業之勇往精進，或者未後於其他團體已。

其時會所地址，已選定上海愛多亞路光華戲院西，即特區八圖藏字圩十二號地，計二畝八分九厘三毫。旋即購定交價，計銀二十二萬八千八百三十九圓一角五分，向銀行押借付訖。

理事會組織募建會所設計委員會，分請專家，擬具圖案，並組織建築會所專門委員會，推張效良君主其事。由常務理事先後函聘莊達卿李錦沛薛次莘金丹儀四君，及麥雲洲甘佩鈴楊夢翹徐鎮藩四君爲顧問工程師。選定奚福泉君爲圖案。奚君浦東人，留學德國柏林工業大學建築科工學博士。依所選定之圖案，重加設計，添繪詳圖，計全部占地一萬六千一百方英尺，用鋼骨水泥建築八層大廈。

第一層：正中爲大門，直達大禮堂，東部租與浦東銀行，西部租與浦東醫院及藥房。

第二層：除前部租與浦東銀行及醫院外，後部爲大禮堂之月樓。（上下兩部共可容座千五百人）

第三層：全部爲出租之寫字間。

第四五兩層：全部爲出租之公寓。前部每間均設有浴室，即後部每間內，亦設有冷熱水面盆，將來下層浦東醫院如地位不敷時，擬在此層擴充之。

第六層：爲同鄉會辦公處。內外辦公室，休息室，會議室，此外並有廣大之交誼廳，專備會員宴客之用。

第七八兩層：爲同鄉會俱樂部。內分會客廳，書報室，彈子房，檯球室，休息室，理髮室，吸煙室，酒吧間等等。

設備方面，裝有冷熱水管，暖氣，電梯，消防，電氣等等。

奚工程師於本年四月間，向公共租界工部局領到建築執照。六月二十三日起登報招工投標。八月二日當衆開標。得標者爲浦東川沙人新昇記營造廠廠主張志良君，標價銀二十七萬八千九百五十元，連同電氣工程及其他設備約計須銀三十六萬元。

依經決定於九月下旬擇吉立礎。以吾同鄉認捐或認募，未經繳到，或未及分認者尚多，公意除前收捐款外，務須於九月二十日前，至少續繳到捐款占建築費總額半數以上，乃得如期立礎開工，如此方足表示吾浦東人猛進不懈之公益熱忱，與腳踏實地之辦事精力。

至於募金建築會所理由，具詳二十二年四月宣言，不復述。述其募捐紀念辦法：

（一）捐滿十元以上者，贈紀念章。（十元以上銀色，百元以上金色。）

（二）捐滿百元以上者，題名於會所。並照會章一百元以上，推爲永久會員，五百元以上推爲名譽會董，其題名形式亦以一百元五百元分別之。（經募滿千元者，亦予題名，依自捐百元例。）

（三）捐募千元以上者，題名，並懸像於會所。

（四）捐募滿五千元者，爲室，題額於室。

（五）捐募滿一萬元者，爲堂，題額於堂。

（六）捐募滿三萬元者，爲廳，題額於廳。

（七）一人自捐額等於廳者，並鑄像於廳。

抑尤有言者，吾浦東不少碩學通儒，高賢烈士，豈無後進聞風，或地方公意，或題名，或懸像，樂爲之表揚者。吾浦東更不少孝子順孫，義夫節婦，其或念先人之德蔭，感生我之劬勞，或就生前助其歡悅，或從身後爲之顯揚，又或婦爲其夫，夫爲其婦，望藁砧而不見，開鍼線而淒然，願題像於會所，以永紀念，凡此皆得援紀念辦法第三條，捐金一千元以上依例辦理。

一年有半以來，懸於吾浦東同鄉心目中之巍巍大廈，不日將涌現於上海三百萬市民之前，此是吾同鄉最初試驗之成功，實全視吾同鄉最後奮鬭之努力。

吾浦東父老兄弟諸姑姊妹，儘此期間，繼續努力！努力！努力！

注意

所收捐款及會費由經募經收人逕繳後開之任何一銀行

中匯銀行愛多亞路九七號（如遷移新址後仍在西首老北門路底）浦東銀行愛多亞路二八四號 通和銀行東波路四號

繳款須連同捐冊送交銀行以憑按戶塡掣收據

附告 九月某日下午大時 在四馬路大西洋菜社敘餐另發請柬

浦東同鄉會敬啓 會址愛多亞路二七四號 電話一九八八四號

南京路 浙江路 中東

中華百貨商店

▲秋季大減價◎空前大贈送▼

凡惠購本店二樓各部貨物每發票一元作洋五分算多購多贈憑當日發票選擇貨品

綢緞部 各色加重紡綢 每尺八分

疋頭部 俄國花布 每元一丈七尺半

西裝部 男女毛巾浴衣 每件九角半

襪部 320針眞蠶絲舞襪每雙一元二角半買一雙送一雙

流氓索詐 蕭春源蒙嫌已白，亦諒解 與大東綢新廠主人互訴案

塘山路三十號大東織綢廠、本月二日上午八時半由漢口路綺新綢莊送來人造絲廿包、着老司務倪瑞發雇車至閘北聯和浜絲坊染色，在三興坊弄口被人阻止，謂係劣貨，須出洋數百元了事，綺新綢經綺新大東兩主人據情報告匯山捕房，派探將嫌疑犯江人蕭春源拘捕，解送第一特院，堅稱渠係受大東余文汀託爲居間調解，辜論交三百元補保出外，故助中蕭具狀反訴綺新綢莊大東綢廠主呂汝舟余文汀誣告，而呂余亦作同樣之反訴，前日經吳則韓推事蒞刑三庭研訊，余文江證稱，確與被告相識，去年廠中有事，着其調停有之，此番係倪瑞發所指其在場通匪作祟，是以與呂共同報捕，吳推事判決蕭春源無罪，雙方反訴誣告案，着呂余兩人加站被告欄，互相諒解，各自撤回告訴，庭上遂諭不受理，

嘉興 弒父凶犯上訴

嘉興訊、油車港聖道包地方農民徐三毛，被子徐毛五毆斃後，凶手即經獲解地方分院檢察處辦理，由檢察官偵查終結，提起公訴，經推事周文鼎傳集關係人訊問後，徐毛五傷害直系尊親屬一罪，判處死刑，徐毛五奉判不服，經指定律師高永年向高法院提起上訴，昨日將徐毛五送由縣公安局派警遞解赴杭，

拘獲盜黨 供與事主相識 只爲打架

通州人路壽富、於本月二十一下午三時半、投報虹口捕房、謂在百老滙路百祿坊附近、被松江人衛大毛糾黨通州人王且傍、甬人童阿旁（又名黃傍）刦去身畔鈔洋三百元等情、捕頭派華探目張炳成先後將衛王兩人逮捕、解送第一特院、訊供否認押候在案、日前經承辦斯案之張探目查得童匿跡虹口老街二百十七號屋內、遂協同西探密往按址將渠緝獲、帶入捕房收押、翌晨解由刑三庭、工部局律師汝葆彝陳述前情、並稱查得被告係無業浪人、前犯過盜案路刦竊盜、辦過徒刑、本年四月間釋出、請爲延期併訊云云、質之被告供與事主及衛大毛均相識、是時路向衛索借款二百元未遂打架有之、並不搶刦等詞、吳則韓推事論仍還押、與衛王兩犯合併審理、

寧波日報 廣告員舞弊 侵佔罪

寧波人沈一民、在上海寧波日報爲廣告員、本年五月間、沈在外花天酒地、濶綽異常、該報經理汪北平以沈頗改常態、頗啓疑竇、乃囑其將經手之各家廣告費繳清、詎沈一味遊約、至七月間、乃將沈停職、一面另行派員赴各廣告登戶調查、詎竟發覺有航空公路建設獎劵等多戶、被沈從中舞弊侵占、爲數頗鉅、該報乃延請唐豪律師、致函警告、詎沈仍置之不理、該報經理汪北平遂以業務上侵占提起自訴於第一特院、經馮世德推事迭傳雙方審訊、前日已屆宣判之期、馮推事諭判沈一民業務上侵占處有期徒刑三月、緩刑二年、反訴部份駁斥、私訴部份移送民庭審理、

福州錢莊被刦

◎福州廿七日電、二十五日夜十時許、有匪徒兩人、攜槍到水部滿州橋通源小錢莊、刦得現金五百餘元而逃、

失業到滬訪友 他鄉作鬼

無錫人曾仁福、三十七歲、現因失業、遂由無錫動身來滬、投閘北新疆路四一三號興昌稍煤炭店友人陳亞康處、入門之際、已有病象、亟送入醫院醫治、時爲前晚八時、詎病勢已重、延至昨日上午六時身死、陳亞康乃投該管之四區市公安局報告經過、並請法院檢驗、

奪攤基起衝突 互控 雙方均判無罪

松江婦人凌朱氏、其夫凌阿大、向在平涼路小菜場擺設肉攤、在工部局衛生處領有六十三號租照、迄今已一年有餘、前凌阿大因患病不能營業、乃託貝順榮・倪寶仁暫代經營、不料凌竟一病不起、於上月十日逝世、氏即攜柩回籍安葬、迨返申向貝等交涉、要求交還攤基不遂、且反向衛生處設法將凌阿大之名字改去、領得營業執照、本月七日氏至小菜場理論、口角之後、繼以動武、氏之手臂竟被貝用肉刀砍傷、而貝見肇禍端、知氏必不甘休、乃先發制人、具狀第一特院控氏妨害自由、謂氏屢經吵鬧、使之不能營業、且將物件搗毁、請依刑法三百十八條治以□得之罪、並賠償三十四元二角之損失、而氏亦提起反訴、控貝傷害誣告、並將上列事實、序述頗詳、其請依刑法二百九十三條治罪、日昨由特一院葉聖超推事開刑二庭傳訊之下、當庭宣告判決、兩造均無罪、

白濁白帶 贈送試服

保可斷根的淋藥！

▲負責根治斷根後始收醫藥費

▲淋藥專治白濁白帶●試服一瓶必見效●萬試萬靈●茲爲宣揚功效計●不惜犧牲●購藥時特送試服一瓶●倘試服一瓶無效●儘可退回第二瓶●奉還原洋●特出保單爲憑●功效偉大可知●每瓶二元●暫售一元●須郵附廣告● 函購寄費三角

▲本社負責根治急性慢性五淋白濁●保可限期斷根●並出保證書●志在揚名●收費從低●有舖保者可俟斷根後收醫藥費、並可向工部局衛生處驗明已斷根後始收之●兼治舉丸炎（即陰囊中之舉丸腫痛）癘疾下疳等併發症●贈診所（成都路口西首）福明村念號淋病專家李科通醫社●九路廿二路公共汽車直達門●診上午八時至下午七時

贈

憑券附郵五角贈價值二元今日出版 風流地獄 一大部 再送第七屆杭州公益獎券分條三張（每人限贈一部） 上海交通路好運道書局

小說 春城歌女 （李薰風）

第八回 醋海驚濤筵前飛玉掌 情場遺憾月下散青蚨

（二九九）

說畢，他又喘了一口氣，笑道：「處長也把太太怕在心裏了，其實太太有甚麼可怕的，即或怕，當時怕過去也就完了，難道還一輩子一輩子的怕下去，沒結沒完麼？」連玉環聽他說的，正是嘴硬骨頭酥，看見人家，忘了自己，祇哼了一聲，說道：「這沒有別的，徐老爺就多跟着受累罷，等將來說好了，我們一並的給您道謝。」徐秘書忙說沒有甚麼，自己人，又是上司屬員的關係，休說跑腿賠精神，就是顧全了一方面，捱了一方面的罵，都是應當的。他們說着話，那汽車是快的，早停在連宅的小洋門外邊了。嗚嗚的嗚了兩聲笛子；那連大奶奶的聲音，在裏邊問道：「誰呀？是找人麼？」汽車夫應了一句，「是財務處的，您開門罷。」連大奶奶那裏邊開着門，汽車夫這邊就開車門，等到徐秘書連玉環一下汽車。那裏邊的連大奶奶也出來了，她還是一臉的笑容，滿面的和氣，像一個享福的老太夫人的樣子。哈哈的笑道：「我說的是呢，今天一早，我就心驚肉跳不安，原來是我家的姑奶奶回來了，快快進來罷。」連玉環見了自己的生身母親，這當然是惟一無二的親人，也說不出是難過，是好過，哇的一聲就哭了。說道：「媽您，今天瞧見我眞不容易，我倒眞是兩世爲人，差一點您就瞧不見我，咱們下世再見了。媽，您害苦了我。」說着，那眼淚就如同開了閘的河流，一滴一滴的流下來。連大奶奶看女兒這等傷心，一見面先來了一個哭頭，也大大的吃了一驚。忙問環兒不要哭，這是怎麼了。那徐秘書更忙着道：「這門外頭也不是講話的所在，大家進去好好的說，不要哭着吵着，熱鬧人家的耳朵。」那連大奶奶果然半攙扶着連玉環進去，徐秘書也跟着進來，大家都到北房裏坐了。連玉環見了母親，這才把一夜的積忿，要洩一個聲盡，哭起來沒有一個斷頭，那裏答得出話。還是那徐秘書代替着她，把昨晚豐德園的一幕，向連大奶奶提了一提。

（二〇〇）

那連大奶奶也自吃驚，一面好言好語，哄着連玉環，讓她別哭。又說道：「這可怎麼好呢？難道今天把她送回來，就算完了，這以後生活怎樣的過，也要有一個章程呀。」徐秘書連忙笑道：「章程自然有，不過還沒有擬核妥當，即當公佈施行；這個是我敢担保的。」連大奶奶是一個懂得這些婆婆媽媽的事情的，聽了勃然變色，一屁股坐在旁邊，口氣頓時也強硬起來道：「這是甚麼話呢？女兒是我的，那是沒有錯，可是她出了門子，她有她的家，白處長娶得了姨太太，就有本事降服他的大太太，幹麼把我們的孩子收拾成這樣兒，臨了往娘家一送。就算完事啦麼？那可不行。」連大奶奶一變臉，出乎意外的，徐秘書便是一怔。遲了一遲，看那連玉環坐着，手掩梨頰，還是痛哭不止。他祇得笑道：「連太太，這話你說錯了，我們管閒事的，萬萬不能那們鑽過了腦袋不顧屁股，餵餵挑子一頭熱。既然大姑娘是由我送回來，當然由我担負完全責任，我這是一個指做到地，決不會半途而廢。讓你們一家子罵我，請你們別把我錯想了。」連大奶奶聽徐秘書已有幾分挂火，自已情知話說得也過火了，不由眼皮眨了幾眨，撲索索的就掉下淚來道：「你們老爺們的事，我們那裏知道得清楚。當初提親的時候，姓白的不是說他的太太不管事麼？如今將我女兒毆打成這樣子，還不准我們說兩句委屈話，難道說我們沒錢的人圖了幾個彩禮，就算把女兒押出去生死存亡，管不着了麼？」徐秘書瞎了一聲道：「這才是瞎說呢，去年的黃歷，今年就瞧不得，說過去的話，還提它做甚麼。我們先問問大姑娘，你願意不願意在娘家住？」那連玉環進門一路啼哭，怨氣已出了一半，又聽母親向徐秘書發作一番，也就夠瞧半天的了。她淚眼迷離的，帶着哭聲，向那連大奶奶道：「媽！你難道不收留我了麼？」

長沙郵儲處 職員舞弊

長沙訊、郵務管理局儲金處職員余學禮、本市人、二十二歲、曾在雅禮中學校肄業、在郵務局任郵務佐有年、月入新金約五十元、因平日浪費成性、所入不敷揮霍、余有姨妹某女士、月前託其代向該局儲洋四百七十元、余竟挪用四百元、僅爲之存洋七十元、而存摺上仍載明四百七十元、昨（二十二）其姨妹又持摺往該局存款、其時適余他往、遂爲同事察覺舞弊情事、報知郵務長、郵務長聞知、大爲震怒、當即將余送往公安局、請依法嚴辦、

伶人否認親母 老婦自盡

無錫訊、伶人藍月春、初在本邑新光戲院唱演、後因故又折入慶陞戲院、以藝臻上乘、故頗負盛名、藍原籍冀省河間縣、父名慶棠、亦爲梨園中人、曾在上海丹桂天蟾舞台搭班、其父有姘婦揚州婦人戴氏、年逾知命、現與其父已斷絕關係、不意昨日戴氏忽搭車自滬來錫、謂月春係其親生子、乳名小喜子、失散已多年、今因得悉月春在錫、故特來錫預備母子團圓、不料月春否認戴氏爲其親生母、同時月春之父慶棠亦稱月春係其養子、並非戴氏所出、當初與戴氏脫離關係時、曾涉訟法庭、經判決月春由我撫養、判決書上並載明養子有案可稽云云、戴氏見此情形、氣憤萬分、遂於旅邸服毒自盡、幸發覺尚早、未曾發生性命危險、後經魯仲連從中極力調解、由慶棠酌貼銀錢若干、俾戴氏返滬、其事始寢云

●●●●●●● 聯合贈品掉換近況

聯合贈品股份有限公司、開幕以來、附設於先施公司內之聯合贈品掉換處、凡換贈品者、仍絡繹不絕、[illegible]界、可向該公司電話掉換處或四川路一一〇號總部[illegible]附郵半分即寄、

最著名 冠生園

小月餅

有荳沙 有百果 色香味 稱三絕

每件售洋一分八厘 美術盒裝不另取費

各種月餅

現已上市了！

青鶴劇社 招收 演員

本社即將實會表演舞臺中男女主角各十餘分歷凡有好聲劇不分年齡寄四寸照片半寄飛路滿山路鑫排房對面三三入號二樓報名費不收

紀念參加聯合贈品

中法大藥房

特別大廉價

驚人大贈品

自八月十六日起兩星期為限
家庭良藥衛生用品一律削碼
購貨滿洋一元贈珍貴日用品
多購多贈本埠分店同時廉贈

應時馳名出品

▲龍虎牌人丹 ▲中國寶丹
▲雙獅老牌花露香水 ▲雙獅老牌殺蚊香
▲天鵝牌撲粉 ▲各種菓子露
▲雙獅老牌急救時疫水 ▲雙獅老牌薄荷錠
孩兒面 新貨上市！

總店 上海北泥城橋
本埠分店 1 三馬路 2 靜安寺路 3 虹口中虹橋 4 南市裡馬路

同時舉行

疫病危險

有備無患

在天氣酷熱疫病盛行之時生命危險在在堪虞故凡保身者莫不急備靈驗防疫藥品以資防範本藥房發行之

亞林臭藥水 澆灑地上為殺菌消毒之防疫名品

急救時疫藥（又名十滴水）救治霍亂吐瀉一切危險痧疫諸症立服立效（慈善團體購送格外優待）

艮丹 辟疫醒神化食消鬱 出入常備護身至寶

亞林沙而 功善殺菌防疫為淨面浴身時需要品

飛而生殺虫水 蠅蚊及各種蟲類傳播疫病噴射立斃

上海五洲大藥房發行 各省各埠分店均售

四明儲蓄會

總會 南京路二九○號 西門分會 和平路角

服務社會

活期儲金 此項儲金存取兩便不限日期不限數

日有餘則存需用則取既得利息復享紅利凡處理日常生活費用或收付不能預計者最為方便

金額 甲種自五元起 乙種自一百元起

保息 週息四厘

年期 二年

二年內始終未提用之款另有紅利 乙種另用支票隨時隨行

備有詳章承索即寄

代理處各埠四明銀行

本埠南市民國路台灣路 寧波江北岸 漢口特三區鄱陽街 南京楊公井 南京下關二馬路

四明銀行保障一切

起死回生

救急丸

解毒止痛
強心清神
家居旅行
常備良藥

上海佛慈大藥廠發行
西藏路三十九號

感謝五台山本清大師

敬啓者鄙人周志明粵人在廣州業商因操作過度兼幼犯手淫初患遺精之病繼而發生陽痿早洩之疾異常痛苦服各藥無效乃閱報載五台山法師之醫術高明並所煉之立馬還陽丹靈驗鄙人即至法師處求治服法師之丹二料精神煥發身體恢復健康受惠之餘特登報感謝以介紹於同病者法師寓上海虹口北四川路東武昌路橫浜橋南堍福德坊二樓十一號

感謝人粵籍莊主人 周志明啓

新出歷代集聯碑帖九種

史晨碑集聯一册洋五角 蘭亭叙集聯洋五角 右軍千文集聯洋五角 聖教序集聯洋八角 急就章集聯四角 嘲堂碑集聯六角五分 又右千文聯二角五分 夏承碑聯二角 聖教序聯二角

上海望平街南京太平街有正書局啓

一片孝心？階下囚

何忍反使父作

賣淫女 僅年五十

自願為娼

供因母死負債

法捕房花捐部西探長於上月間查得格洛克路歸安里五十八號吳第□莊（俗呼謂鹹肉莊）內有私娼、爰即前往、查得妓女王寶金一名、並無執照、故即帶入捕房、訊據王妓供稱、因貧無奈由父親王春林價賣與該莊主婦吳方氏為娼、計身價三百元、因此又將該莊主婦吳方氏及王春林拘獲、

吊出。契約。 經西探長察得契約上載王妓年齡甫經十五歲、實屬有犯刑法第二四九條之罪、於是一併解送第二特院、經熊彙萍推事審訊結果、判王寶金私娼、處罰金五元、吳方氏引誘未滿十六歲女子與人奸淫、處有期徒刑四月、王春林引誘其卑幼與他人奸淫、處徒刑四月、上訴期間、各交二千元舖保等情在案、玆因被告等

不服。判決。 延胡覺律師提出理由、向高三分院上訴、業經准詞、於前晨傳訊、吳方氏稱、王寶金由伊父王春林因貧押與婦人之母親處為妓、係屬貼飯與找處、完全與婦人無關等語、王春林供、民人因妻子亡故、負債纍纍、實出女兒自願為娼、并非民人逼迫、求請明察、王寶金供、女子母親逝世時、由父

借債。收殮。 因無法還欠、故自願作此皮肉生涯、償清債務、決不能以自願為娼而使吾父繫獄云云、并由上訴人代理胡律師稱、查刑法第二四九條係引誘未滿十六歲女子與人姦淫、查此條文須有親告者方能處罪、而此案之直接被害人即王寶金、今王寶金始終未曾告發、既無被害人、何能判罪、況吳方氏開設妓院、捐有執照、即使違章、亦

不過。處罰。 致於王寶金因父債高築、而自願為娼、拔清債務、出於一片孝心、不應以孝心而反使其父作階下囚、天下寧有此事、總之此案既無合法人告訴、兩上訴人絕端不犯罪、應請將初審判決撤消、宣告上訴人等無罪、繼由捕房律師陳述一切、郭庭長諭以辯論終結聽候定期宣判

高倩顰心頭如鹿撞

明星公司汽車夫受罰

撞傷西婦與黃包車夫

住居福熙路新康里五五號之本地人王阿二、向在法租界明星影片公司充當汽車夫、於本月十八日下午七時許、駕駛明星公司之七○○○號汽車（車內坐有女明星高倩顰）、於亞爾培路朝南至一二二號門前、在右首超越同方向駛之四七二七號汽車時、撞着由對方駛來之歸泰所拉黃包車、車身翻倒、坐客西婦李西那夫人跌傷右肩、黃包車夫歸泰小腿傷左腿、當由巡捕到來、將王帶入捕房、解經第二特院案論以辯論終結、昨屆宣判之期、由推事判王阿二因業務上之過失而傷害人、處罰金卅元、附帶民事訴訟移送本院民庭審判、

五區警士控鄰人妨害風化

拜年中計受辱

隱忍不發・強令偕逃

張徐氏無奈哭訴丈夫

周志洪提起誣告之訴

五區公安局警士河南人張聖述、年三十七歲、住狄思威路浙興里八十二號、娶妻徐氏、年輕貌美、曾受過相當教育、詎被鄰居寧波人周志洪所垂涎、周之妻與張徐氏係小姊妹、彼此時相往來、本年廢歷正月初、張徐氏往周家拜年、周乃命其妻出外購物、乘機將房門緊閉、強行非禮、事後張徐氏哭鬧不休、當由鄰人勸解、應保全顏面、不要聲張、張徐氏遂聽鄰人之勸、且在其夫面前、秘而不宣、至上月底、周志洪又在馬路上攔住張徐氏聲稱、願共白首、要徐氏隨彼往寧波、如張聖述有異言、彼可報告老頭子、派幾個弟兄、將張打死、徐氏誓不相從、返家後乃跪在其夫面前、哭訴前情、張聖述當以奪妻之仇、勢不兩立、乃將情成告公安局、周志洪知事不妙乃逃匿無踪、至本月十八日、在北四川路被張撞見、扭交閘北司法科、周志洪當延某律師代為保出、張聖述近延楊俊麟律師以妨害風化罪控告周志洪於上海地方法院、而周志洪亦提起誣告之訴、法院已定日內開審、

肺形草

首先發明 療肺聖藥 做冒日多 病家注意

主治 多年肺癆 吐血咯血 久咳失音 新久咳嗽 痰中夾血 潮熱盜汗

每盒二元 說明書函索即寄

天濟醫室總發行 上海石路新普慶里

劉丁 整形外科 美軀手術

精細的手術 十足的成績

時雖看的皮膚及五官 改造美滿 上海南京路山西路口中和銀行 三樓電話九○一六七

送 夢遺滑精神方 婦科百病良方

上海南方能治夢遺各重要之隱疾照方配製無不靈驗到病除患者函索請向上海斜橋南新元里七號健康醫藥社索閱可也

「無生意立足因二女競爭」

失業失戀 有客自殺

遺書寄寧波・家中僅母與兄嫂？

天津訊、昨晨日租界旭街副華公寓、有一男子周寶銀服毒自殺、翌日身死、玆將經過情形調查誌後、

副華公寓 設於日租界旭街中原公司旁、三日前、突來一中華男子、開二樓五十六號房間居住、自稱名周寶銀、年三十四歲、寧波人、居住後、有一男子來訪、旋即遷去、亦無他異、不料昨晨六時許、該寓茶役今進泉進屋沖茶、見周之神情大異、急呼來先生、始知伊已吞服鴉片自殺、乃報告華捕、帶送日警署、轉公立醫院救治、經西人小林醫師施診後、證明服毒、雖經灌救、卒以

無效身死 事後日警署華捕赴副華公寓檢查、見有書就遺書一封、照片三張、一係一女、一係兩女合拍、一係死者及其友人合照、依遺書文字觀、死者似因失業失戀、致生短見、且其眞姓似為陳、日警署當日報告法院、派檢察官偕檢驗吏

前往驗明 即飭地保田國秀領屍暫時掩埋、候家屬認領、遺書信封上書「寧波江東羊行弄永昌米廠陳和卿先生收下費神轉交下王村陳俊和先生、下署津世昌里五六陳」、信箋上所書如下、「母親大人膝下、敬禀者、久未奉信、心甚念念、諒大人在家福體康泰、以及兄嫂諸多平安為慰為頌、今信非別、兒內在無生意立足、又因

二女競爭 心中之急、不良之心、兒於七月十五日在津服毒自盡、望大人不必挂念、在浙江義園、望大人不在陰府、亦可安心、兒乃不孝之子、兄嫂好好孝順、兒死在陰府、亦可安心、特此最後一稟、今附照相三張、乃二女相片、望大人收存、以作紀念、餘無多言、就此合限回陰、肅此敬請福安、兒寶銀淚上、望大人不要挂念、放開心想」、

首都大雷雨中之海部奇事

大禮堂前天井中 發現燦爛奇光

◎南京二十七日電、海部於日前下午三時、值雷雨大作之際、大禮堂前天井中、突發現紅藍紫黃綠等七色圓形霞霓一圈、範圍僅限於天井之中、且盤踞不稍移動、燦爛光輝、驚人奪目、一時各員司麕集爭視、咸稱奇視、至雨霽時稍滅、

華美偉人選舉獎學金宣言

中國華美煙公司本日、舉行歷史上偉人獎學金、茲附刊其宣言於下、我國民族歷史之悠久與偉大、文化事蹟之豐富燦爛、在東亞稱古國、較歐美為先進者、類皆收穫於歷代偉人思想行為之結晶、而歷代之所以能產生偉人、則不能不歸功於教育、乃時至今日、以社會經濟之衰落、生活程度之高昂、入口之衰、溫飽且難、奚談教育、少壯失學、老大徒傷、此固社會之隱憂、實亦青年所飲恨、敝公司秉抱天下興亡匹夫有責之旨、以為富國強民之福祉、不在上而在下、不獨賴諸政府而關諸人民、富國不離乎興國貨是已、強民不離乎提倡教育是已、竊興國貨與提倡教育、政府而外、人民與有責焉、歷年以來、耿耿此心、寤寐不釋、爰就能力所及、在敝公司出品之華牌中國香煙內贈銷之時、節省其廣告宣傳費用、移作提倡歷史上偉人之獎學金、推銷國貨以期富國、提倡教育以期強民、願各家長之愛護國貨光華牌香煙者、留存其盒內之[illegible]色光華印花小點頭或光華牌十支裝空盒一只、交其子弟作選票、選歷史上偉人之用、雖資甚微、敢待茶餘、家長享受國貨捲煙之清趣幸福、子弟享受投票得教育獎金之權利、富國強民、一事而兩得矣、敝公司贈送獎學金、前已一度試辦、頗蒙社會贊許、顧猶以為未足、乃再接再厲、繼續舉行、區區之意、實關於嘉惠青年而外、更使人人能深思熟慮、考驗古之人何以能一成一旅致中興、何以能臥薪嘗膽報仇敵、更何以能十年樹木、百年樹人、養成直搗黃龍收復失地之俊傑、凡此種種、均為今日青年學子所不得不研求之歷史資料、古人往矣、而浩然正氣、史乘光華、固永足為吾生之模楷、頑頭立儒、振敝起衰、或亦能於我推銷國貨之餘、一償富國強民之素願乎、企予望之、

仁仁醫藥所痔藥暢銷

上海貴州路寧波路口仁仁醫藥所秘製化痔神丸及痔瘡斷根散、專治內外新老惡痔、用者一經塗服、痛苦悉除、又有脫肛丸化管丸洗痔藥粉等、凡關於痔瘡用之藥、悉備無遺、現屆秋冷本外埠銷路倍增大、有供不敷求之勢云、

南洋商業英文夜校

本市大東門南市中華路沙場街第一弄市政府備案市教育局登記私立南洋商業英文補習夜校、定於九月一日起招收新生、每級各招六人、學費低廉、

中南美各國 政治病原鳥瞰記

一國之興盛與治安
端賴有強大之中產階級
與工業與努力建設
實奠千百年富強之基

（萬葉）

自全世界而言、新時代覘國之道、固迥異於古人讀史之眼光、為我中國人計、借鏡於中南美諸邦、自視景從程度懸殊之先進國為更有益、歷觀一國之治、亂每與其國力之貧富、有相互之關係、是以經濟恐慌與事業繁榮、其勢雖屬相反、而其足以左右一國之政治、固擅異曲同工之妙、覘國者於此、恒三致意焉、

彼中南美諸國 名義上雖為民主、而其政治上之實權、夙由比較居最少數之巨室、一力把持、即使偶起政爭或興內亂、亦不過為少數巨室之火併、而與理亂不聞之大多數人民、彷彿毫不相干、是其亂多治少之原因、實與我中國之軍閥時代相類、且彼中南美諸國家、尚有一共同之弱點、國體雖號獨立、而國家之經濟地位、至難獨立、其多數之人民、僅知經商務農、或受大地主之支配與指導、而不能有管理新式工業之資本家與夫建設新式都府之專門人才、又不能對本國利源、從事開發、而其綜攬政權之人、汲汲焉惟保祿位是務、每喜向資產國大借外債、而換給開礦造路或營其他公用事業之特許權、其借得之外債、僅用以應付軍警政各門開支、加強本身地位、而其結果、乃竭全國之力、終歲勤勞、僅足移其盈利、償付債負及利息、為人作嫁之悲、乃與殖民地不相上下、古巴然、秘魯亦然、即如智利墨西哥等國、亦莫不然、此蓋中南美諸國政治不易上軌道不謀而合之現象也、

降至近時之十餘年 漸以經濟界之趨勢、轉移政治、其第一種趨勢、則以歐戰大戰發生以來、經濟之恐慌迭起、存貨之滯銷者日多、人民生活、大受影響、一時民衆心理、乃均感於政府當軸「帮魁Caudillo式」朋比勾結者之病民禍國、而思躍然奮起以剷除之、其第二種趨勢、則如一九二○年以至一九二七年之事業繁榮期、有一部分人民、乘時獲利、由貧寠而進為小康、由貧民階級而變為中產階級、此輩在經濟界、今已取得操縱左右之權、獨於政治方面、可容研究與談論、而尚不容直接過問、此輩乃如十九世紀歐洲方面銳意普選權利運動之中產階級、一力推翻傳統舊習、主倡自由主義、而成為一國之急進派、而在銀國Argentine巴西智利等處、早有以急進派或自由分子膺選為總統者、是固在彼執政階級與被治階級之間、突見中間階級乘時崛起之先聲也、

在最近之數年間 中南美各地之反政府運動、足與急進派掖助中產階級之自由主義、分道揚鑣者、尚有勃起、一為共產運動、又一為國社運動、今中南美之貧民、政治知識誠薄弱、而其號稱中間階級者、人才不多、勢力未固、其起身於中間階級之一國元首、當此中南美不穩之政局、祇望勉維現狀、而尚不能如彼歐美先進國家大部分實力之寄託於中間階級、歐美先進國之一切事業、均甚發達、故其一切事業之首領、大而廠主、小而店主、凡為介乎政府與貧民間之智識分子與市紳Bourgeois、對於全國、特占重要地位、而成其為中間階級、而成其為

一國實力之中堅 全國之繁榮、賴以造成、貧而無力之多數民衆、賴以提攜、賴以教養、一旦居最高級之統治者、或與居最低級之大多數羣衆發生衝突或誤會時、又復賴以緩和、賴以補救、甚至全國之團結、即賴中間階級以維繫、有妨生產與有害於一切事業進展之戰禍、即賴中間階級以消弭、因有中間階級之從旁調處、而政府之對於羣衆、遂不至任性妄為、因彼中間階級利害得失之有關全國利害得失而政府為顧全中間階級計、自亦不欲拂逆中間階級之意志而隨意引起戰爭、是以中間階級之實力甚強者、其國必強、美國為民主國家、其國中間階級之實力固強、即如西歐久慶富強之法蘭西與和國以及陰山半島瑞典那威丹麥諸國、亦得力於中間階級之強、而其最以中間階級之強

稱盛治者莫如英 英國雖有貴族、而其貴族之對象、乃為中間階級及羣衆、非若中南美諸國西班牙族之統治階級、獨以毫無知識之愚民為對象、是以中南美遇革命、無論上對下或下對上、只拚一個「爾死我活」、非若英國發生騷動事件之時、無論何方面或何階級、均願兼提「爾我」兩方利益、世界無論何國、凡在上下兩種階級間缺乏中間階級者、其形勢之危殆、乃如太平洋東岸美國西邊一帶高山與深海間突然陡削之陷落、在無事時、縱使安若天堂、一旦略有動盪、極易發生石破天驚之大地震、如歐戰前帝制之俄、即其一例、俄至一九一七年、忽爾軍心解體、君民上下之間、過於隔閡、高入雲表之俄皇、遂至束手無策、其後俄國以內、卒以缺乏中間階級之調劑而釀成革命也

返觀今之中南美 其階級之觀念為如何耶、其在上之階級、為甚富有之西班牙人、而在下之階級、為甚貧窮之印第安人、其間如遇政治之鬬爭、每兼種族之鬬爭、而今又益之以經濟鬬爭、惟尚不至再加一重宗教鬬爭、此則比較言之、尚有勝於歐洲之巴爾幹者、但巴爾幹半島之人民、平日接近西方文明、論其知識程度、與歐洲諸先進國相衡、所差尚不過遠、一旦脫離土耳其之羈軛、即已自具政治上之組織能力、而彼中南美諸國之所謂羣衆、則以毫無知識者佔大多數、此則比較言之、又屬不逮歐洲之巴爾幹也、

西裝青年糾黨刼汽車

▼華麗車行主所有 ▼直至午夜未發現

滬西中山路水電公司附近車夫被迫而下

形色慌張 一毀擋被窘 出鎗。拒捕。 綁票未成？

昨午十一時三十分、滬西中山路上有一黑牌三六四四號汽車、被暴徒刼去、刼車之處、距離滬北水電公司東北數百武之遙、自汽車刼去以後、車夫即奔入水電公司、向該公司門口請願警報告、並欲借打電話、因水電公司電話尚未裝竣、車夫無法、乃急奔至靜安寺巡捕房報告、由捕房轉報六區公安局、該三六四四號汽車、係九江路六百十七號華麗汽車行主人所有、平日向爲

主人所坐

昨晨十時五十分、突有一西裝青年前往華麗租車、一見該三六四四汽車後、即向帳房申明、欲乘該車、帳房見係上等顧客、並不疑心、乃由銅匠本地人陶惠根(已有照會)駕駛開出、西裝青年囑陶先開至南京路大三元酒家門口稍停、又有兩男子上車、其一着白長衫其一鼻架黑眼鏡、該西裝青年又囑車夫直駛滬西、及至中山路水電公司東北荒地上、同車之白長衫者忽出手槍、將陶逐下、陶無法抵抗、祇得下車、眼見汽車由西裝青年駕駛逸去、至十二時許、被刼之汽車、突在愚園路上行駛、司機者仍爲西裝之人、車中東面向西疾駛抵該處之四明別墅弄口停車、鵠立戴黑眼鏡者下車、弄口、似有所待、然後復將車向該別墅弄中駛去、及抵

第五弄底

西裝者下車、轉令穿白長衫者司機、開倒車將車掉頭、詎因駕駛術不若穿西裝者精熟、偶一不愼、將車撞於弄中之水泥矮牆上、牆畔所植之冬青樹遂遭撞損、而該矮牆亦被損毀一角、管該弄之一五八二號巡捕金克敬當上前干涉、向其索閱駛車執照、該男子即向捕謂余等來此訪許姓友人、請恕駕駛之失愼、捕以若輩行動可疑、料非善類、堅向索驗執照、二人無法推託、乃諉稱執照忙帶、捕云無執照不能駛車、須同往捕房解決、兩人被迫無柰、乃佯聲謂去捕房亦無妨、捕隨登車、駛至馬路上、候於弄口之同黨亦一躍上車、仍由西裝者司機、

向西疾馳

捕即止之曰、赴靜安寺捕房、須向東、汝何向西駛、司機者初不之理、旋捕怒罵、令迅停車、司機者乃謂穿白長衫者云、彼堅索執照、爾出示之可也、白長衫者乃向懷中掏出手鎗、向捕威嚇、遂將捕驅之下車、風馳電掣而逸、

捕亟奔捕房

報告、是案發生後、華租界警務當局均竭力偵緝、但迄午夜、尚未有該車發現之消息、惟其刼車、一般人推測非刼物即綁人、而四明別墅五十一號屋中、聞確住有許姓、係五金商人、刼車者向捕言、往該處訪許姓友人、但因索驗車照爭執之結果、所謂訪友、即未實行、是則對於許姓、必將予以不利、若然、許姓誠大幸也、

先發制人 糾衆凶毆 謊報盜警

書業功墨局工人

歇生意揚言將報復

胡根元受重傷 拘獲五人刀類

鎮江人胡根元、二十一歲、向在大東門內天燈弄一五號某餅乾店內爲夥、日前胡與同夥多人、在對過一二〇號曹素功墨局門首聚賭挖花、發生衝突、當爲該局工人徽州人王松明等聞悉、捍出將胡等一併驅逐、事爲店主所聞、當以不胡應聚衆賭博、故即將其停歇、因此胡根元對王松明懷恨甚深、且在外揚言欲與王等聚吃講茶、王聞此言、不甘示弱、遂於前日下午二時許、設計將胡誘入局中、緊閉鐵門、呼集同夥二十餘人、將胡毆打、一面遣其友人朱啓旺趕赴該管一區三所、謊報有盜行刧該局、該所即撥派大批長警、按址馳往、因未見盜蹤、乃向王等盤詰之下、得悉前情、大爲憤怒、當將該局夥友王松明·馬阿三·曹耀芝·章福生及謊報人朱啓旺等五名、一併拘住、連同橫遭王等毆傷甚劇之胡根元帶回所中、由金所長提案詰訊時、王等猶大肆咆哮、否認毆胡並謊報盜警、當因王等刁蠻已極、即飭備文解局訊究、

傷害尊親

不務正業 姪兒毆叔父 旁人不平

河北人劉寶崑、四十二歲、家住實帶弄一三六號、有胞姪劉恩普、現年二十歲、不務正業、專事游蕩、最近與某姓婦姘識、浪費金錢、經其叔劉寶崑屢次規勸訓誡、詎恩普非惟不服、竟敢反唇相加、伊叔氣極、施以譴責、不料恩普蠻橫、猛力凶毆其叔、致寶崑胸腰等處受傷甚重、經鄰人鳴到崗警談長生、將劉恩普並受傷之劉寶崑一併帶入一區二分所、經劉所長察得劉寶崑傷勢甚重、着送醫院醫治外、訊據被告劉恩普供詞倔强、案關傷害尊親、不法已極、判解總局法辦、

介紹名醫陶慕章設分診所啓事

陳子馨 程幼甫 蔣志文 何允梅

陶君慕章乃楓涇名醫陶芑生先生之哲嗣衣鉢眞傳淵源家學對於喉外兩科尤具心得滬人士之前往求治者無不轉危爲安爰相推服足徵譽雪手微學識兼優同人等相交有素特邀陶君分設診所於愛多亞路八十號紗布交易所五樓四百四十七號 電話一九七九九號 並定於九月一日開診應診時間每日下午一時至三時 爰且介紹以利病家 附洋 先生常寓南市當市街吉祥弄十二號 電話二三五八七

名家小說 舉行半價 兩個月

即日起十月二十四日截止

張恨水等傑作 照下列價洋一律半價發售

●社會小說

美人恩	張恨水著	三册	二元
滿江紅	張恨水著	四册	三元五角
落霞孤鶩	張恨水著	四册	三元五角
金粉世家	張恨水著	正集六册五元 續集六册五元	
春明外史	張恨水著	正集六册五元 續集六册五元	
分段標點 恨海	吳研人著	一册	三角
分段標點 九命奇寃	吳研人著	三册	九角
分段標點 廿年目覩怪現狀	吳研人著	四册	四元

●俠義小說

近代俠義英雄傳 不肖生著 一至四册各六角 五至八册各七角 九至十二册各八角

●偵探小說

白話標點 福爾摩斯探案大全集	程小青譯	十三册	七元
福爾摩斯新探案	程小青譯	三册	一元五角
斐洛凡士探案之一 貝森血案	范達痕著 程小青譯	二册	一元四角
斐洛凡士探案之二 金絲雀	范達痕著 程小青譯	二册	一元四角
斐洛凡士探案之三 姊妹花	范達痕著 程小青譯	二册	一元六角
斐洛凡士探案之四 黑棋子	范達痕著 程小青譯	二册	一元六角
斐洛凡士探案之五 古甲蟲	范達痕著 程小青譯	二册	一元六角
斐洛凡士探案之六 神祕之犬	范達痕著 程小青譯	二册	一元四角
鐵假面		三册	一元二角

◉印有半價書目備索、 每人每種限購一部

世界書局

血泊中男屍

麥根路鐵道旁

跳車喪命 傳爲未購車票

前晚十一時光景、由京開滬之四等客車、駛經麥根路大統路西首、突有一乘客從火車上躍下、立足不穩、跌倒軌道旁邊、當被後面之拖車

撞傷

頭顱及兩臂膝蓋破碎、立時氣絕身死、橫尸血泊中、昨晨由該管警局着十一圖地保陸阿寶投地方法院報驗、嗣奉委謝檢察官宣檢驗員等涖場、

驗得

該尸年約三十餘歲、身着白洋布短衫袴、拷香雲紗袴子、足穿光色毛布底鞋、白線襪、委係撞傷要害身死、塡明尸格拍照、因無家屬、判由善堂棺殮、

說者

謂死者因未購車票、乃揣處中途躍下、以遭斃命、但火車上查票素極認眞、斷難僥倖、或者死者性急所致云、

少女路上啼哭

護送公安局救濟

女孩左寶英、十二歲、湖南湘潭人、因依靠無人、由其姨母帶來滬上、意欲使充大姐、奈年幼未能做事、後經姨母送與南市畔設酒行之同鄉人爲使女、於日前送去、豈知該酒行主亦以寶英不能作事、並不派人回歸姨母家、令寶英護送、該左寶英來滬未久、南北不辨、焉能找到母住處、昨日午後姨五時、在邑廟附近啼哭、經崗警詢悉係屬迷路、當即帶所、經劉所長訊據該女孩供同上述、所長以迷路女既不知姨母住所、亦不知酒行設在何處、行主姓甚名誰、均屬模糊、判解總局救濟、

MATHEXIN ANTI-GONORRHOICUM MADE IN GERMANY

德國製造

梅濁星

五淋白濁 一盒斷根 透膜殺菌 澈底治療

敬送 遺精早洩自療法

何彥君鑒

確保痔瘡斷根

痔科專家朱葆祚醫士秘製之(化痔神丸)及(痔漏斷根散)專治男女老幼內外惡痔無論新久痛癢腫脹膿血生管成漏脫肛腸紅便溏偷糞鼠等一經服用無不立見奇效一服斷根永不復發是藥本所首創發行已念七載經政府化驗給獎非世之藥可比惟假冒甚多請注意●每盒各售一元二角 外埠郵費加倍●函購寄費加一上海英租界貴州路(新光戲院西)寧波路口●同仁醫藥所發行

七女子流落異鄉

無處謀生徘徊街上 精神萎靡崗警注意

丹陽女子姜兆林、與金壇少女張廷貴、近因鄉村生活艱難、擬相偕來滬尋紗廠工作、詎臨行時、有同鄉女子朱弟英(二十四歲)·洪阿弟(十四歲)·張胖了頭(十四歲)·許小妹(十六歲)·黃紅四(十五歲)等五人、奉家長之命、託姜張兩女子帶同至滬、投充紗廠女工、於是一行七人、即乘京滬鐵路火車於日前抵滬、乃託人四出尋謀工作、誰知上海各紗廠均因市面蕭條、不添女工、無法安插、該七女子頓告絕望、流落異鄉、旣人地生疏、且苦無宿處、兼乏川資回籍、進退維谷、於日昨在北四川路餘慶坊口一帶徘徊、經市公安局五區一所崗警趙鴻儒曹志慶等査見、以姜等萎頓、事頗離奇、乃上前向其嚴加盤詰、始知前情、遂帶所轉報所長、飭即備文將該七女子解送總局二科救濟股設法救濟、

滬西發現被害男屍

滬西蒲松市羅別根路天主堂坟山迤西裘家橋左近、有一小溝中、昨晨發現男屍一具、年約三十餘歲、頸項間有蔴繩圍繞、形似被人謀斃之後、拋棄在彼、一時圍觀者甚衆、因無屍屬出認、當經該管警局諭着二十九保九圖地保陸子英投報地方法院、請爲相驗、奉諭聽候往驗、

船上婦人服毒殞命

南市萬豫碼頭船戶、浦東人朱五寶之妻孫氏、二十八歲、昨日下午二時許、因細故與其夫發生口角、事後該氏竟以氣忿而萌短見、潛服生煙圖盡、毒發經送醫院、奈受毒已深、醫治無效、延至下午五時許身死、

沐浴更衣上吊

婦人苦病自盡 其夫一慟幾絕

鹽城人張大孔、二十五歲、家住閘北天寶路張家巷五十五號、向在輪船上爲敲鐵銹小工、昔年在原籍娶顧氏、(二十七歲)爲室、前年因農村破產、是以雙雙來申、作工度日、刻苦耐勞、無如張大孔命途多舛、入不敷出、張顧氏自今春起、因操勞過度、病魔纏身、雖延醫服藥、終無效驗、所費不貲、因此債台高築、作牛衣之對泣、顧氏處此境遇、憂心如焚、以病難脫體、徒耗金錢、頓萌自殺之念、遂於前日下午三時許、乘乃夫在外工作之際、顧氏一人在室先將周身揩抹清潔、遂將棉襖袴穿着、並更換新鞋襪、又帶上絨線手套、然後解帶懸樑自縊而死、迨同居察覺解救、已經不及、急報知張大孔趕回、覩狀一慟幾絕、倉卒間計無所出、幸由鄰人幫同報告五區三分所、於昨令飭該處地保凌人傑投地方法院報驗、旋奉委謝瀛檢察官率同官志明檢驗員前往驗明、諭着屍夫張大孔棺殮、

學徒自縊驗殮

北四川路餘慶里一百零四號生大成衣店內學徒楊水生(年十六歲)、前晚不知因何、在室用棕繩自縊而死、迨同伴察覺、上前解救、已返魂無術、事爲五區一分所査悉、昨晨令飭該處地保嚴留根投報地方法院請驗、旋奉委派謝瀛檢察官率同官志明檢驗員等前往驗明、諭着生大成衣店主棺殮候示、

安海駛廈途中 塗臉盜刼輪

綁去五客◇損失萬元

◎廈門二十七日電、祥鵬輪、二十七日午自安海開廈、至金門海岸、被盜六人騎刧、損失萬元、綁五客、在突登港下帆船去、盜面塗黑、

謀生暴斃 友人被拘

昨日上午十時十分、閘北四區公安局烏鎮路派出所二十七號崗警張鴻賓在值勤時、査見該處四百四十三號煤炭店門口、倒斃男尸一具、旋訊據該店老司務陳阿康稱、係其友、死者名浦仁甫、無錫人、前日下午三四時來滬謀生、晚間在我處玩耍、忽然患急病、當時送新民路中國紅十字會醫院醫治無效、至店門口斃命、現在已派人至無錫喚其家屬來滬等語、該警據報後、隨即將陳阿康帶所申送四區、經鄭區員訊悉前情、着先報公安局督察處、一面飭該處十一圖地保陸阿寶投上海地方法院請求相驗、下午三時許、派檢察官謝瀛涖場驗得外浦者仁甫、委係病死、命地保設法收殮、

松江廣育院幼稚部失竊

松江訊、西外長橋南廣育院幼稚部、於二十六日夜二時許、被竊賊挖窗入內行竊、竊去二燈無線電機一架、及教職員衣服等件、共值百元左右、當經報警追緝、尚未弋獲、

接無線電觸電斃命

平湖訊、松風合紗布商馮志明之子雲舫、現在大成錢莊服務、今晨起身後、因接無線電收音機不愼、觸電倒地、經家人邀西醫及電匠到來救治、早已氣絕身死、

少年求濟

安徽人張坤銘、十七歲、新中原……昨日午前向城內邑廟……無法生活、求請……所救濟……香無介紹、……等語、……所長訊明……判解救濟、

婦女國貨年會函請 俞中夢調查國貨

婦女國貨年會、本年度工作大綱內、有調查各埠國貨事業之決案、前會請唐冠玉女士調查華北、爲事……

市公安局 五區二所將建新所

閘北臨平路市公安局五區二所所屋因係市屋、不宜辦公……熱心地方公益……詳基一方、新建該所大廈、……該所需要建造三層西式樓房兩座、……已繪圖與營造廠訂立合同、……由該所所長呈報……府備案、並函請工務局……不日可興工建造云、

一百五十萬鎊 六釐英金公債 如數售罄

推銷國外因之中止

鐵道部爲完成粵漢鐵路、以中英庚款爲擔保、會同財政部發行民國二十三年六釐英金庚款公債一百五十萬鎊、由中國中央交通滙豐等四銀行承受、公債劵已於本月一日印竣發給、各承受銀行即公告認購、記者昨向銀行界探悉、是項公債自四銀行承受後、本擬向國外推銷、今因自公告後、上海中外各銀行、均以担保可靠、紛紛認購、旋即如數售罄、債劵票面分五十·一百·一千·三種、至於將來還本付息事宜、亦委托承受之四銀行辦理、

比王特派專使到滬

同來七人明日北上小遊 定下月八日覲見林主席

比王來和保三世特派來華報聘之專使意梅奈爾祥生男爵、昨晨七時偕同夫人及隨員一行共計七人、乘坐法郵船阿拉米斯號輪到滬、下榻於外灘華懋飯店、定於今日北上小遊、下月七日入京、八日覲見林主席、然後來滬候輪歸國、玆將詳情分記如下、

昨晨到滬

祥生男爵於六月二十九日由比啓程、首至南洋羣島、止於巴達維亞、然後再乘法郵船阿拉米斯號輪來華、昨晨六時進淞口、七時停泊於提籃橋招商局北棧、比總領事譚爾伏氏當即偕同歡迎人員、登輪晉謁、祥生男爵並應攝影記者之請、出而至甲板上攝影、直至八時二十分許、始行下輪、換乘汽車逕赴外灘華懋飯店休息、

歡迎人員

昨晨前往輪埠歡迎者、計有比總領事譚爾伏副領事達爾凡·白凱·比國商會代表及比國僑民暨各報社記者二十餘人、上海市政府及外交部駐滬辦事處、以祥生男爵此次到滬、係屬私人之行動、並未正式專使之資格、故未派員前往歡迎、

同來人員

此次隨同祥生男爵來滬者、除祥生夫人外、尚有隨員傑道脫夫婦、海拉門司、(曾任駐滬副領事)孟持倫及祥生男爵之公子安得來祥生等一行共七人

祥生丰采

祥生男爵年逾五旬、鬚髮斑白、惟精神仍頗飽滿、態度和藹可親、渠係比國銀公司之總經理、爲比國金融界領袖之一、此次奉命來華報聘、定於九月八日覲見林主席、報告前王亞爾培之喪及新王東和保繼位、並道謝國府先後弔唁、與慶賀之盛意、藉以敦睦中比之邦交、

在華行程

祥生男爵等一行七人、定於今日午後四時以私人之資格、乘坐滬平通車北上、先至徐州、然循隴海路赴開封鄭州洛陽及龍門等處小遊、沿途不受招待、並以非正式專使之資格、三十一日到達北平、接受歡迎與招待、九月一日至五日留平遊覽、五日下午三時零五分、偕同比使紀佑穆夫婦由平赴津、六日下午四時二十分離津入京、七日到京、八日覲見林主席、並拜訪汪兼外長、九日乘坐夜車離京來滬、十日上午七時半抵此、屆時上海市政府及外交部駐滬辦事處均將派員前往歡迎、祥生男爵等在滬勾留一日、十一日乘坐意郵船康脫凡第號輪歸國云、

朝鮮客車出軌 死傷頗多

◎漢城二十七日日聯社電、二十七日午前七時五十一分、由羅南車站開往新北青之混合列車、於八時頃在鏡城附近之九德川鐵橋上、全部出軌、當即顚覆、乘客六十名之中、死者三名、負重傷者三十名、輕傷者十名、幸機關車未出軌、現正調査出事之原因、或係朝鮮人之策動亦未可知云、

來函

敬啓者、閱讀本月廿二日貴報第四版「某縣保安偵緝隊華隊大批重要匪犯」新聞一則內有「伊翼(指匪)……近又糾合四山鐵礦工頭王子卿將老五等礦工綁架礦山大權陳長貴之子陳品三索金三萬元向家屬……」云云閱之不勝駭詫……(卽將老五)於民國十二年先後來山作工度日……年之久、平時工作……勞力所得之工資……人秉性耿和對地方……此不獨敝公司之所深知卽當地父老亦可爲之證明也、再陳長貴之子陳品三索金三萬……等語不但事實……無陳長貴其人而陳子則名品山並非……品三用特函請貴館務請出加更正……鐵礦公司啓

遇啓者頃閱貴報本月二十三日第二張新聞欄刊載「一女子控遭侮辱案涉公安局醫官」新聞一則內有富春人王文央供稱「中醫季大康於三年前由省會公安局醫官陳紹裘介紹女子王文央與季同居」季大康供「係由省公安局醫官陳紹裘介紹」等情……閱之不勝駭異查敝人於前年春間因……

德國社黨舉行示威大會

屯溪安謐

附近發現匪踪 浙派大隊前往防剿

滬杭與屯溪間電報照常無阻

昨晚本埠謠傳屯溪有匪警、時報即電屯溪及杭州詢問、致屯溪電、滬局照常拍發、惟至今晨四時復電未到、杭州方面探查、屯溪確平靖無事、距屯溪三四十里地方、則有匪踪發現、浙保安處已派大隊防剿匪徒、該地治安、決可無虞、杭電錄後、

◎杭州二十七日電、距屯溪三四十里、有竄匪三千餘人、槍八百餘枝、匪首名胡奎、杭保安處得訊、今日派大隊趕往、堵剿匪徒、維持地方、人心安定、今日有由屯溪來杭者云、動身時屯溪尚安謐、匪之主力、在祁門浮梁西鄉、

◎杭州二十八日電、今晨一時向電局詢問、杭屯間電報照常無阻、

屯溪謠言一度虛驚 原因是中元節大阜瀛放爆竹

二十五日屯溪訊、昨日下午二時、傳匪有進擾大阜瀛消息、旋據探報、已退至距離大阜瀛二十里、不謂同時又有謠稱已至大阜瀛、距屯只四十里、本埠人心、爲之惶惶、尤其住家人家之老幼婦孺、妄信謠言、叫轎叫車、包袱包裹、倉倉皇皇、殊屬庸人自擾、一時轎行車行、轎車爲之叫光、旋經公安局力加制止、至五時許出走者漸稀少、六時許、探員回屯、稱大阜瀛平安無事、附近亦無匪蹤、如此謠言、不知何來、有謂自汶口傳來者、有謂自黃源傳來者、究其實、乃因大阜瀛於昨日(二十四)謝山神(俗稱七月半)、鳴鑼擊鼓、放爆開槍、以助熱鬧、並非匪到大阜瀛、以訛傳訛、致生誤會、而本埠之一場虛驚、已不大不小、紛紛出走者、尚不知已受愚矣、

黃尖解屯獲匪四名 公安局訊問後解送休寧縣府

二十四日晚、黃尖保甲長徐起惠程立優程旬芬督壯丁隊十餘人、將生擒匪共四名、押解屯溪公安局後、即到紫闕、向劉專員報告擊退匪共情形、請求接濟快槍火藥、以便抄剿、記者往晤該保甲長、得其詳情如下、匪約四百餘人、爲首者三人、一蘇喜君、其餘一人、一陳一李、所部烏合之衆、自號爲紅軍第二挺進師、計共六連、每連六七十人、快槍三四百桿、無槍者一二百人、服裝不一、穿紅袴布袴者多、聞其中給養缺乏、日食稀飯兩頓、生活極苦、匪與壯丁隊激戰、不支後、即退出喬亭、星散在大麥塢木瓜坦札源一帶、距黃尖約十六七里、晝伏夜出、回攻數次、均被壯丁隊迎頭擊潰、又聞浙江開化九都大麥塢龍門下豐盈坦子鴉上村嶺裏四坵田嶺坑牛東坑馬無店、以上各村、無業游氏、多被誘加入、黃尖現在民食問題、發生恐慌、因該村婦女老幼、避匿山中、炊煮無人、壯丁隊皆食苞蘆粉、喝冷水、用以果腹云、解到之四匪、由公安局羅局長訊問後、將該匪四名及連日拘獲嫌疑犯四名解送休寧縣政府收押

劉湘離蓉電請辭職 汪蔣均已去電慰留

◎南京二十七日中央社電、四川剿匪總司令兼四川善後督辦劉湘、於本月二十三日晨攜帶少數隨從乘車離去成都、並留函總部參謀長郭文欽、督署參謀長李劍鳴、囑以㊀總部督署各項職務、分別交由參謀長代行、㊁電呈林主席汪院長蔣委員長、請辭本兼各職、聞劉氏現已抵渝、記者以劉氏突抱消極、特向各方探詢、據聞劉氏自主持川省剿匪軍事、年來倍極努力、過去剿匪情形、亦頗順利、惟前此萬源小挫、實有各軍步驟不甚齊一、日少數下級將領未能體察劉氏意旨、進退違度、致遭挫損、劉氏因此遂抱消極、故有日前離去成都請辭職務之舉、現聞林主席汪院長蔣委員長以川省剿匪軍事、不可無人主持、均已去電慰留、劉氏意已活動、日內即可復職云、重新布置、繼續努力剿匪軍事、

殷同抵京謁汪後北返 一晤日代表進行接收戰區

外傳中日會議整個問題說不確

◎南京二十七日電、日駐京日副領事柳原敏一、二十七日下午四時訪殷同、探詢黃郛行踪、

◎南京二十七日電、殷同二十七日下午一時搭怡和公司瑞和輪到京、下榻揚子飯店、滬電傳黃郛乘輪到京說、實係殷由來京之傳誤、殷抵京後、即逕赴中國銀行經理吳震修寓處、留兩小時、於下午三時謁汪、秉黃郛之命、對華北交涉意見、有所報告、殷談、黃對華北戰區各問題、已商定辦法、黃因待商各點、大致已告段落、三五日內當可下山乘艦來京、晉謁汪請示機宜後、即赴平視事、關於華北接收各戰區前經在大連商定辦法七項、此次向中央及黃請示後、認爲應即次第實行、本人來京、當謁汪、在京有二三日躭擱、即北返、再晤日方代表、使戰區之接收、先行告一段落後、加以切實整理、預料進行方面、必可順利、至外傳中日雙方將會議中日整個懸案、此種傳說、絕無根據、即關於北寧路務、最近亦無甚需要會商之點、總之、現時華北問題、當先從整理戰區着手、其他殊難談及、

黃郛仍在廬 三五日下山

汪再度赴廬期未定

◎南京二十七日中央社電、記者以日前報載汪院長將再度赴廬、二十七日詢汪是否將有此行、據答記者問如下、㊀赴廬診治糖尿病、醫云糖質較常人多至三分之一、勸余多加休養、因政務甚忙、此時自不可能、㊁前次赴廬、向二期軍官團講話、頗受歡迎、蔣委員長望余於三期團員開學後、再往演講、余亦甚願屆時抽暇一行、㊂行期尙未決定、視政務處理情形、臨時再定期前往、

軍訓團第二期畢業 蔣委員長親往訓話

◎牯嶺廿七日中央社電、蔣委員長念四日下午六時、偕孔祥熙楊虎城馬占山等自牯嶺赴海會寺、廿五日晨出席軍訓團第二期畢業禮、各學員精神均極振奮、蔣訓話歷一小時半、午間舉行野餐、全團官長學員均到、蔣復訓話約半小時、詞極懇摯、下午各學員陸續下山返防、蔣亦回抵牯嶺、聞蔣數日前偶以胃疾略感不適、記者昨於途次見之、其精神已完全復原矣、

希特勒演說 要求薩爾區歸還德國

謂可解德法不共戴天之仇

◎德國哥白倫斯城二十六日哈瓦斯社電、本日午後此間附近埃倫白萊斯丹地方舉行大規模示威大會、要求薩爾區域歸還德國開會時首先由德國政府薩爾事務專員伯克爾致辭、略謂薩爾區域少數人民之反對歸併德國者、雖不主張歸屬法國、而主張維持現行制度、實則不免中法國之計、此輩妨害國家前途者、應作叛徒所論云、繼而傳聲筒宣布「全德民族領袖發表演說」、滿場聽衆即鼓掌歡呼不止、希特勒乃登壇開始演說、首先咨謝興登堡總統逝世時旅外人民參加德國之國喪之盛意、繼乃概述政府之政策大綱、外交方面主張維持和平、但須保障民族自由防衛權之平等、就內政方面則謂吾人當爲吾農工及中等階級人民之生存而鬭爭、吾人當竭力抵制失業之災害、爲吾民族統一而鬭爭、困難雖多、而所得成績則頗鉅、希特勒繼復攻擊以前歷屆政府、並謂彼決不對外屈服、述及

宗教問題 則謂有人以鼓吹異教思想爲國社主義詬病、彼不得不表示抗議、德國固屬尊崇宗教、決不採取反宗教之措置、過去如此、將來亦然、述及最近公民投票一事、則謂國社主義投票中百分之十投反對票者、必能克服此少數反對分子、與以前克服大多數德人相同、希特勒繼陳十八個月以來國社黨政府之政績、例如失業之減少、自殺之減退、犯罪事件之寥寥、又謂吾人所得最可欣幸之結果、厥爲

薩爾區域 公民投票之確定、德國視君等(指薩爾人民)爲祖國完整之一部、吾人固已協力與君等共同奮鬭矣、除少數叛徒外、對於薩爾歸併祖國之志願、君等固屬人同此心、心同此理、君等之態度實足爲六千萬德人之模範云云、希特勒繼述薩爾區域歸還德國後、德國政府應有之任務、就政治而論、當調和各黨之衝突、就經濟而論當救濟經濟之恐慌、明年一月十三日(即薩爾區域公民投票之日期)吾人願有百分九十九之人民、贊助德國、十年以後、則贊助德國者、必爲百分之百矣、薩爾在過去及現在、爲

法德兩國 間爭訟最烈之問題、此一問題、一旦解決、吾人希望法德兩民族間、必可相安無事、且法國與德國中間之領土懸案、厥惟一薩爾區域而已、此問題解決以後、以前之敵國或能諒解、吾人力謀解決此問題之一番苦心、苟然則繼今以後、吾人之責、固不在於斤爭而在於合作矣、縱令不逞之徒、故意尋仇挑撥、吾人則仍希望和平、終必獲得勝利、以是明年一月十四日宣佈薩爾歸併德國之鐘聲、亦即爲慶祝和平之鐘聲、此則又吾人之所望也、希特勒演說畢後、羣衆大聲歡呼若狂、繼高唱國歌及黨歌而散、

遙遙相對

自由陣線舉行大會 反對薩爾歸併德國

——參加者七萬餘人——

◎薩爾勃魯克城二十六日哈瓦斯社電、據此間接得消息、德國哥白倫斯城薩爾歸併德國示威大會中、人如潮湧、國社黨衝鋒隊及保衛隊無數、隊員皆往參加、到處均見旗幟標語、大書「薩爾區域永爲德國所有」、但同時薩爾區域蘇爾慈巴赫城反對薩爾歸還德國反對希特勒政府之示威大會、與哥白倫斯城遙遙相對、主持者係「自由陣線」、則舉行參加人士無慮數萬、一致擁護社會黨領袖樸勛所提薩爾區域政制維持現狀之主張、對於此層、天主教社會黨及共產黨員無不完全同意、蘇爾慈巴赫城示威運動、原望至多不過四萬人參加、不料四處人士聞訊而來者、竟達七萬餘人、演說者所採口號爲「合力以謀維持現制度之勝利」、共產黨員孚德最先致詞、對於國社政府任意行動、危害薩爾自由人民之情形、愷切說明、繼由薩爾經濟聯合會代表天主教神父發表演說、謂渠曾接恫嚇函件、皆以暗殺相威脅、但渠係薩爾居民及天主教士義不容辭故不避危險、前來發言、渠乃昭告薩爾人民爲宗教信仰及人類尊嚴着想、必須投票反對與德國合併、藉以保全薩爾之自由云云、最後社會黨領袖樸勛致辭、並謂薩爾將維持現制度之種種利益、詳細說明、辭畢樸朗宣讀誓詞、在場七萬餘人共同宣誓、約定明年一月十三日舉行公民投票之時、決計反對與德國合併云、示威經過秩序良好、並未發生事故、

今晨國外商電

紐約市場念七日電訊

	前日收	廿七日開盤	十時半	十一時半	十二時	十二時半
十月期棉	一三・二〇	一三・二四	[illegible]	一三・一四	一三・一六	一三・一四
十二月期棉	一三・三五	一三・三〇	[illegible]	一三・二九	一三・三一	一三・二九
九月期美銅						
十二月期美銅						
九月期橡皮	一五・六九	一五・七五	一五・七三	一五・十三	一五・八〇	一五・八〇
十二月期橡皮	一六・一五	一六・一五	一六・一六	一六・一九	一六・二一	一六・一〇
九月期麥	一〇二・八〇五		一〇三・五五	一〇二・二五	一〇二・六二五	一〇〇・六二五
十二月期麥	一〇五・二五		一〇四・五五	一〇四・二五	一〇四	一〇二・七五
十月期糖	八九・七五		八九・七五	八四	八四・七五	八二・五
美國英滙	五元〇八六二五分	[illegible]	五元〇六一二五分	五元〇六一二五分	五元〇六一二五分	五元〇六分

倫敦市場念七日電訊

	前日收	上午十時	十一時	十二時	下午一時	二時
英對美匯價	五元〇六一五分	五元〇六三七五分	五元〇六三一二五分	五元〇六一八七五分	五元〇六一八七五分	五元〇六一八七五分
倫敦對巴黎匯價	七五・七一	七五・七五	七五・七八	七五・七八	七五・七八	七五・七八
倫敦金價	[illegible]		[illegible]			
倫敦大條近期	廿一便士半			廿一便士[illegible]		
倫敦大條遠期	廿一便士半			廿一便士[illegible]		
十月期倫敦錫	[illegible]			[illegible]		
十月期倫敦銅	[illegible]					
十二月期倫敦橡皮	七・七五		七・六五			

大條長〇六二五

◎倫敦二十七日路透社電、今日此間大條銀價近遠期皆二十一便士五六二五、較上星期六日俱皆長〇六二五、

又電、今日午後二時、倫敦商場報價如下、英金一鎊合美金五元〇六分一八七五、美金一元合英金三先令十一便士四一四、

陳彭移蘇一監獄

◎南京廿七日電、陳獨秀彭述之等一起五人、定廿八日移蘇第一監獄

旱災中之宜溧狀況 西氿水涸變爲陸地

溧陽居民河底掘深潭取水

宜興西氿、有似杭州西湖景色天然、爲宜興西郊勝地、平時白浪滔滔、水天一色、直徑二十七里、週圍農田、均依此灌溉、今夏三月不雨、氿水日漸抵落、現已滴水無存、一片赤地、平坦宛如操場、或竟疑爲大飛機場、對岸鄉民有事進城、即在氿中行走、可免繞道之勞、前日公安局曾臨時作爲打靶場、練習實彈射擊、宜城紳士儲南強已利用時機、於前日邀集各界茶話、即席建議就釣魚台附近劃界百畝、築堤植樹、種藕蒔荷、期成西湖名勝內之荷風曲院第二、日後逐年獲利、概充地方教育及慈善事業經費、聞結果頗圓滿、正在着手籌備進行、

和橋運糧河水涸 擱船綿亘五六里

和橋爲宜興縣巨鎮、運糧河橫貫市中、係歷史上往來南北之水上交通要道、今夏亢旱日久、河水日淺、自本月三日起、大小船隻數百艘、在該鎮擱淺、進退兩難、各船首尾相接、綿亘五六里、遙望之如長蛇陣、迄今將及一月、現在須至向北十八里外之鍾溪、南至相距二十七里之宜興、始有淺量河水可以勉强通行、又該鎮居民申集資二千元、先將市河開浚、用包工制、每廣方十二尺、深三尺、給資大洋七元、附近農民數千、因田禾無望、粒食難得、乃不顧工資之微、爭先前往應僱、

挖河底發現燬船 船內有鐵砲一尊

溧陽河道東至宜興、北至金壇、路程各七十二里、河底早已朝天、居民因飲料難得、咸就河底挖掘泥潭、深約丈餘、始有微量之水從泥中滲出、取水者緣梯而下、每潭日僅獲水五六斗、故相隔一二丈即有一泥潭、南門外居民在下城灣貞橋河底開挖時、先後發現大船三艘、但上半面均已燒枯如焦炭、在一較大之船底內並有鐵砲一尊、口徑約八寸左右、當時傳說紛紜、有謂係三國時之艨艟戰艦者、嗣由附近一老人解說、謂實係淸代公家運糧船、當太平天國大軍佔領溧陽時、曾有皇糧五船被扣、嗣太平軍退卻時、五船均被焚、其先人曾派在船上當差、鐵砲係糧船上沿途防患之用者、咸豐六年間已起出兩艘云、現鐵砲已由民衆教育館保存、任人參觀、船則被居民拆毀、爭取一空、充作燃料、稍完整者、曾有人出錢收買、謂製成飯桶、可隔宿不餿、

(上)溧陽居民飲料取自河底所挖丈餘之潭內、緣梯上下(下)河底挖出之古砲•

宜興和橋運河中擱淺之船綿亘五六里

湖州大雨

◎湖州念七日電、此間入秋以來、天氣亢旱不雨、氣候奇熱、每作一百度、晚稻多數枯死、其他農作物則已枯萎、城內居民、飲料將絕、二十六日下午大批農民至縣政府報荒、七時許、天悶熱異常、彤雲密佈、雷聲若大砲、電光如白晝、至七時三十分則大雨傾盆、至十二時始止、得雨四寸許、爲三年來未有之大雨、今日溫度驟減、居民稱快、感老天之不絕人、

顧孟餘赴濟中止

◎北平念七日中央電、顧孟餘在平公畢、定念七日下午六時五十五分乘平浦車赴濟轉[illegible]祭、稍留、再轉輪赴滬、沈係葛光廷沈昌同行、沈係晉京迎候黃郛、

◎北平廿七日中央社電、顧孟餘原定二十七日晚離平、臨時因事中止、離平期恐將有一週左右、

杭州續得雨水

昨晚降半小時即止

◎杭州念七日電、下午八時大雨、有輕雷、半小時雨止、

◎杭州二十七日中央社電、此間二十六日晚八時起降雨、至二十七日上午二時方停、泥土轉潤、街巷亦多有積水、各縣料亦有若干得雨者、蕎麥等雜糧或可及時補種、秋穀前途亦似已較有希望、惟二十七日復晴、暑熱仍未消散、二十七日錢江潮頭高數丈、爲多年未有之高潮云、

寗波雷雨一小時

◎寗波二十七日電、今晚八時一刻起、雷雨一小時、今年尙係第一次聞雷、寗屬七縣早稻、約可得五成、晚稻多枯萎、今得小雨、一部份或可有生望、尙盼續雨、米價連日漲二元、

上海時報號外
今日下午發行
服裝特刊
隨報附送
號外畫報
(第二百三十八期)
戲刊
明日下午出版

秋季大廉價大贈品
明星牌出品四件 祇售銅元二十枚
四馬路中西大藥房
痰敵
秋風起、多痰咳、積久不治、釀成大患、速服痰敵、立斷根株

曲阜大成殿舉行
祀孔典禮儀式隆重
平市在國子監舉行並有民衆致祭

◎濟南念七日電、今晨七時曲阜大成殿舉行孔誕典禮、主祭陪祭各代表、大時由兗抵曲、到聖廟、各界民衆學生五千餘人參加、儀式隆重、奏樂唱國歌後、葉主祭（楚傖）獻花圈、柴祖蔭讀祭文、七時二十分禮成攝影、十二時謁陵、並需午宴官塲、

◎兗州念七日電、祭孔典禮、廿七日晨七時在曲阜孔廟大成殿舉行、國府及各院部會前來致祭人員、於念七日清晨四時在兗鐵道賓館集齊、分乘汽車赴曲阜孔廟、計參與祭禮人員乘魯省府預備之大卡車五輛、於五時四十分出發、主祭陪祭官員、則於大時分乘小汽車前往、沿途仍由第廿師派軍士成衛、車抵曲阜時、天方破曉、但曲縣民衆、因爲十數年來未有之盛典、觀者萬人空巷、各街亦均懸旗貼標語、歡迎各員入曲城、先至聖府休息、由孔德成及族人出仟招待、至七時、全體由聖府赴孔廟時、孔廟早由孔氏族人布置完畢、曲阜各界及孔氏族人約數千餘人、亦均於事前在廟鵠候、廟前觀者尤爲擁擠、大門二門交叉黨國旗、杏壇前爲曲阜各界代表及孔氏族人參加祭禮席、均標明地位、地下舖紅毯及蕭席、預備行家祭時之用、大成殿石級下執事四十人、分列兩旁、均戴靑方巾、衣紫花袍、手持羽修、石級上陳列古樂器二十六種、爲旌節鐘磬之類、大成殿門前舖花毛毯、爲主祭陪祭官席位、殿內依古禮布置、孔子塑像前供案上、陳各色供果、再前供太牢少牢、再前陳薦祭器四種、又周祭器十種、土名十供、最前陳香爐燭台等五供、各祭器均希世珍品、極爲名貴、

××××

◎濟南二十七日電、各界今晨七時、在文廟祭孔、到各公務員千餘人、由韓復榘主席致詞、各界休假、全市懸旗、韓電葉楚傖褚民誼邀來濟遊覽、葉決午後返京、褚等與李樹春侚思源遊泰山、來濟否未定、

◎兗州廿七日中央社電、韓復榘廿六日夜電葉楚傖、謂魯西視察歸來、突患小疾、行履甚難、故不能來曲參加祭孔典禮、特派民政廳長李樹椿代表致祭、

中央舉行紀念

南京念七日中央社電、中央念七日晨八時、舉行先師孔子誕辰紀念典禮、黨部內外均滿佈花綵、禮堂內懸紅紙金字標語、並於總理像前主席桌上、置有孔子遺像、儀式隆重、到中委汪兆銘・居正・戴傳賢・陳公博・方覺慧・陳樹人・蕭忠貞・谷正綱・洪陸東・段錫朋・王祺・朱培德・張道藩・鄧飛黃・朱霽青・及國府文官長魏懷・主計長陳其采・各院部會代表陳紹寬・鈕永建・李元鼎・陳大齊・何玉書・許崇灝・鄭螺生・滕固・張炯等、暨黨部全體工作人員等約千餘人、八時正奏樂開會、其開會秩序爲㈠全體肅立、㈡奏樂、㈢唱黨歌、㈣向總理遺像暨孔子遺像行三鞠躬禮、㈤靜默三分鐘、㈥主席報告紀念孔子誕辰意義、㈦演講、㈧奏樂、㈨禮成、當由常委汪兆銘主席領導行禮如儀後、即席報告約四十分鐘、繼由戴委員傳賢演講、直至十時十五分方詞畢、即奏樂宣告散會、

○南京念七日電、今日先師孔子誕辰、京市各級黨部各機關學校、均分別舉行紀念、各商店居民、一律懸旗誌慶、並給假一日、

平市官民致祭

北平廿七日電、平市今晨十時在國子監舉行祭孔典禮、儀式隆重、參加各機關代表民衆約五千人、均穿馬掛、秩序嚴肅、十時奏樂、參與者按預定行列就位、全體行三鞠躬禮、市長袁良主祭、並演說祭孔意義、與孔子學說發揮甚詳、繼市黨委龐鏡塘演講、散會、午後民衆公開祭祀、參加人數踴躍、何應欽今早八時親至國子監大成殿行禮、全市懸旗、

孔誕紀念日
汪精衛報告紀念意義

◎南京二十七日電、八月二十七日、先師孔子誕辰紀念日、汪兆銘在中央黨部紀念周演說、詞云、上月中常部、決定以八月二十七日先師孔子誕辰紀念日、舉行隆重的典禮、這所含的意義、是很重大的、本來國人對於孔子、向來有

◇◇◇◇◇**兩種不同的見解**◇◇◇◇◇

其一、欲以儒教爲宗教、以孔子爲教主、以爲儒教才能與釋迦牟尼、耶穌基督、謨罕默德、相衡、以爲人有宗教、我也有、人有教主、我也有、這種見解、未免牽強、凡是讀過孔子的歷史和著述的人、都知道孔子沒有一點宗教的色彩、除了祖宗之外、絕沒有也可以說沒有附會的鬼神、孔子曾「未能事人、焉能事鬼」問死、孔子答「未知生、焉知死」這是很明顯的、至於「祭如在、祭神如神在」這兩個如字、尤其活躍、所以以儒教爲宗教、以孔子爲教主、完全是牽強、本來宗教最大的目的是信仰、而其最大作用、是使人類有共同的信仰、一個人如果有信仰、則其一切思想行爲、都知所趨向、正如一隻船有了羅針一樣、一個民族如果沒有一個共同的信仰、則其思想行爲、不能集中、力量不大、不能生存於競爭、正如一盤散沙一樣、儒教雖然不是宗教、而於人生則定於信仰、且定了共同的信仰、孔子是謂「大同」、那一段說話、將「大道之行也天下爲公」、以「治」種種原則和合起來、成爲一個理想的人類社會、這是儒教的信仰、這是儒教的共同信仰、自從孔子定了這一個思想之後、直至最近[illegible]年、總理出來、方才把這種理想的學說實現出力、同一生、每逢題字、必先是「天下爲公」、其念念不忘於此、而大同學說、實是三民主義之基礎、中國民族共同的信仰、有孔子指示於前、總理宣導於後、總理雖然也和孔子一樣、一生辛苦、不能及身自見其理想之實現、而中國民族有了這共同信仰、自然有復興之機會、有宗教與無宗教、都是另一個問題、總之一個人有了信仰、便不是白活一個人、有了共同信仰、便有以自存、至於其二、則恰與其一相反、其一是尊崇孔子、而不知所以尊崇之道、其二是菲薄孔子、或以爲孔子的學說有許多錯誤、甚或歸了中國民族種種的罪惡、如今正要推倒他、或以爲孔子的學說、已經陳舊過去、不但無用、而且有害、這些議論、不但錯誤、而且荒謬、文化、和一切學術思想、那一樣不是由孔子以前承接過來的呢、那一樣不是由孔子傳授我們的呢、孔子以前中國固然已有文化、已有學術思想、但若沒有孔子把他整理出一個系統、則絕不會流傳至今、包含儒家政治以至文學等等、是中國文化及一切學術思想的總樞紐、而詩書易禮春秋每一個字都是由孔子傳授我們的、我們對於這樣一個偉大的導師、加以菲薄、眞是忘恩負義之尤、如今鄉村人雙親在堂宴會、必先祭酒於地、以祭始爲飲食之人、這種本的心、如果拋棄、民族的隳落、便不可復救了、孔子將這樣偉大的文化和學術思想傳授我們、自然只望我們發揮光大、與時俱新、所以孔子教人「日新其德」、「進德」、我們不能藉此承先啟後的責任、卻將兩千年的積弊歸咎於二千餘年前的導師、這種思想是何等的荒謬呢、須知道所謂

◇◇◇◇◇**文化和學術思想**◇◇◇◇◇

是過去現在一切人類智識的總和、每一個人類、在有生之年間占了幾十年的壽命地位、在時代裏占了幾十年的壽命、我們努力與年、所在於繼續過去、使知識進步、便各將所有智識貢獻出來、開來、有些人說儒教之所以獨尊、是因爲漢武帝罷斥百家的緣故、這些思想、是抄襲得來的、不正確的、須知道漢武帝以前、雖然也有諸子百家、但不過各成一家之言、如老子的道德經、莊子的南華之類、絕沒有如孔子的刪詩書、訂禮樂、贊周易、修春秋、將孔子以前的中國文化及一切學術思想整理起來、成爲一個系統、傳之後人、週遭秦火中讀不得、口裏手抄、依然完整、週圍於寂沒人、猶征服了中國的政治軍事、都征服不了中國的文化及一切學術思想、中國民族、雖雖亡、猶不滅、仍得由此復興、使征服的民族、反而於被征服的地位、我們認清了這一點、便知道孔子不但是中國幾千餘年文化之總代表、而實在是中國四萬萬人的知識之父、絕不能與諸子百家相提並論、我們沒有教主、而有這樣一位先師、是我們一切智識的先導、這不只是中國的光榮、也是我們的幸福、所以非常、實爲全無意識、比如中央黨部矯正了以上兩種不合理的思想、鄭重決議每年舉行先師誕辰紀念日、無論如何機關以至學校、以至各種團體、一律要誠意敬、同心事行、便是這個意思、先師孔子的偉大、決不是因爲時間所能剝、兄弟今日所能貢獻於各位的、只有一點點的感想、兄弟以爲道德的精神是萬古不易的、而

◇◇◇◇◇**道德的內容條件**◇◇◇◇◇

是與時俱進的、試拿仁字來說、孔子之言仁、與釋迦牟尼之言慈悲、耶穌基督之言博愛、一樣的是萬古不易之原則、一個人如果沒有了仁愛的心、等於沒有世界、沒有人類、換句話說、如果要有世界、有人類、便須有仁愛的心、這是毫無疑義的、至於仁的條件及內容呢、那就與時俱進了、舉一個例、孔子說「爲人君止於仁」、孔子的理想、是則是「天下爲公、選賢與能」、而其時代所以孔子只說爲人君、便須止於仁、如今呢、國民平等、沒有所謂君臣上下、這是說仁字是萬古不易的、而仁的條件內容是與時俱進的、再舉個例、孔子沒有反對納妾、沒有反對蓄奴婢、只主張「親親而仁民、仁民而愛物」、如今呢、納妾蓄奴婢、與待之虐是罪惡、蓄待之奴婢、不納妾蓄奴婢便是罪惡、這是說仁是萬古不易的、而仁的內容條件、是與時俱進的、孔子以後、我們不能將仁字發揮、整教、使中國早早成爲一個自由平等相親愛的社會、而卻任令一班宋儒以主張尊君而造成士大夫人民的學說、正如黃梨洲所謂「桀以桀紂之暴、猶謂湯武不當誅之」、犧牲四萬萬人、把天下給一個人一家做事、由主張多妻而造出蓄婢纏女的學說、甚至有著士大夫家將婦女纏足起來、這些均可以證明、如果道德的條件內容不能與時俱進、則道德的會難爲自主、甚至爲人利用成爲一種時暴的工具、再拿禮字來說、我們知道儒教說最重的是仁、就與儒說最重的是禮、禮是萬古不易的、如果一個人在荒島上可以無禮、成了兩個以上、便有了交際了、有了交際、便得有禮了、所以禮是萬古不易的、但是

◇◇◇◇◇**禮的內容條件**◇◇◇◇◇

呢、也非與時俱進不可、舉一個例、孔子主張拜跪的、這是席地而坐的時代、跪拜表示恭敬、是很方便的、後來換了桌椅了、也上不能席了、還要跪下跪、這是什麼意思、自然便改由鞠躬及作揖打拱了、這是說禮是萬古不易的、而禮的內容條件、是與時俱進的、孔子以後、用桌椅人、須要保持跪拜的習慣、直至民國以後、還要廢除跪拜、不如此不能算得是、這是形式的、古時的禮、其用意在於尊卑、辨名分、今日的禮、其用意在於制定社會交際之規則、使人人平等、人人互相親愛、孔子以後、中國儒者專注重於以禮來維持階級、不注重於以禮來維持社會、舉個極普通的例來說、在歐洲社會、兩個人偶然相識、他們自然會一面脫下帽子示敬、一面仍要急走他的路、中國呢、只怕十步一揖、不然便屬一聲出來了、中國人相以揖拾大下、而一開口便侮辱人家的母親、這是什麼原故呢、是只由於禮的條件內容、不能時時注意、使之日新其德、從前社會是極簡單的、如今日漸複雜起來了、那麼便需設立新禮的條件內容、使能與此極複雜的社會情勢相推、這是要調整的、這是與當前救亡圖存一樣的重要條件、因爲沒有仁愛不能合羣、沒有禮也不能合羣、不能合羣、則其前途只有亡國、只有滅種、有何救亡圖存可說、以上所說、將一個仁字和一個禮字來證明道德的精神是萬古不易的、而道德的內容條件、是與時俱進的、所以孔子說「雖百世可知也」、而孟子說「孔子聖之時者也」、這兩句說話絕不是個矛盾、而實在是一貫的道理、「孔子聖之時者也」、時是什麼、時是時代、是潮流、孔子

◇◇◇◇◇**聖之時者也**◇◇◇◇◇

對於無論那一種道德、以至那一種政治經濟等制度、都不願只模其原則、亦不計其條件內容、務使其條件內容合理化、進步化、使過去與將來連繫起來、做一條線直的向上走、向光明走、這樣中國民族、在現代世界中、得佔一席、這個道理、已經有先師孔子指示於前了、我們紀念先師孔子誕辰、便須念及中國在現代世界是否站得住、是否站得在自由平等的地位、

上海各界紀念

自中央規定八月二十七日先師孔聖誕辰祭典後、昨晨十時、各界特在文廟大成殿舉行紀念大會、全市戒備、休假一天、玆誌詳情如下、

●●●**到會各界**●●●　到會代表　計市長吳鐵城・保安處長楊虎・海軍第一艦隊司令陳季良（參謀伞葆祁代）・市黨部常委童行白・書記長姜懷素・公安局長文鴻恩・敎育局長潘公展・衛生局長李廷安・財政局長蔡增基・土地局長俞里仁・社會局長吳醒亞・公用局長徐佩璜・市商會委員鄭澄淸・總工會常委周學湘・市農會俞振輝・高三分院院長樂仁傑・市敎育會陶百川・市金庫龔伯良・地方法院汗勵娛・及各學校各機關各團體各公會各工會代表約一千餘人、由吳鐵城・楊虎・童行白・陶百川・鄭澄淸・俞振輝・周學湘等七人爲主席團、

●●●**開會情形**●●●　至十時正、由大同樂會、恭奏古樂歷十餘分鐘、旋由主席團公推吳市長報告紀念孔子之意義、繼由市黨部代表童行白及敎育局潘公展等價繼演說、至十一時許始行完竣、仍由大同樂會奏樂、並由吳市長領導高呼口號而散、

華僑莊泰
參加新埠飛行比賽
得最優等獎杯

◎新加坡路透社訊、有一華人名莊泰者（譯音）、年僅二十一、學習飛行、歷時未久、今參加飛行比賽、作落葉式之下降、及螺旋式之飛行、技術驚人、成績極佳、獲有最優等獎杯、

台米豐收破紀錄

◎厦門二十七日電、台訊、台灣本年豐收、一期米六月中迄八月二十五日登市、突破五百萬袋紀錄、輸出四六六七二六二袋、

中東路俄副董事長
向僞偏代表遞交聲明書
應由僞方負覆車責任
因路警並未執行其主要任務

◎莫斯科二十六日路透社電、據哈爾濱來電稱、中東鐵路副董事長庫士尼佐夫、致文該路董事長及董事部之「滿」政府代表、請保衛中東路之軍隊、對於「匪徒」摧毀該路竟熟視無覩、渠嘗屢次致文「滿」政府、而無效果、軍隊今並未履行主要職責、即阻止「匪衆」侵入中東鐵路區域、及使中東鐵路之職員得得安全、是因其致文之結果、所備保衛路線之半武裝之專車三輛、今並未用及、故目前之騷亂、其咎不在車事當局之剿匪不力云、

◎莫斯科念六日塔斯社電、據哈爾濱方面報告、中東路理事會副主席庫玆納脫索夫、向該會主席及兼任「滿洲政府」該會代表李紹庚氏、遞交聲明書、以極嚴重態度、

重提該路保衛問題　庫氏指出該路保衛在目前已陷入不可能之情勢中、雖經再三喚起注意、然該會主席終誘諉該路衛隊總部、不論庫氏迭次向該會主席申請、不論彼等聯函衛隊總部、然該會終不得一任何解決、其唯一成效、乃派兵保衛客車、但在事實上又毫無作用、因自該路毀失保衛以來、路車乃於偶然狀態下通行、不軌之徒可藉損壞路軌、輕易中止通車、劫殺車手、一如防止土匪侵入鐵路境內、並保證該路工人與屬員之安全、使彼等即能耕路軌之修繕、以防止盜賊擄掠、僅以路警附隨車輛、實常無效、至於甚至缺乏護衛之運貨車、其情形則更悲劣、理事會之「滿洲」代表深知此種事態、但過去與現在、彼等皆不設法使護衛能盡其主要作用、庫氏更進而指出業有三輛特種類似之鐵甲車、巡視中東路以爲保衛、力言按照該路總局長之報告、姑不論每日對貨車客車之系統的劫掠、路警總部並非借此以圖該路之保衛、總部兩於剿匪及防範路軌損壞採取是項態度、十足證明並非總部或路警無力克服土匪、部份之「滿洲」當局、正欲將中東路所發生之事件、歸罪於蘇聯方面之路工與路員、咎責彼等以破壞行爲、并加以無理之迫害、庫氏並稱「余慨然奮勇盡實、雖有性命之危亦不顧、足下身爲理事會主席、當知該路員工乃在有關性命之極大困難狀態下、掙扎工作、彼等

否認如是無稽責難

、彼等實、足下應比任何人更洞悉此種實難之全無意義、余有權期望足下取必須步驟、呈請上級「滿洲政府」、實施停止此種對蘇聯人員無理而有害之責難與迫害、並使路警總部能切實擔負護路之責任、使該路不受損毀而中止通車、余希望足下及早將取之步驟、一一示知、」上述聲明書同時附有中東路理事會關於護路必需方法之決議、及路警總部關於取消貨車護衛之函件（呈理事會者）、及理事會給與該會主席之信件等文件、

●●●**日僞停止捕俄路員**●●●

東京二十七日電通社電、關係陰謀顚覆「北鐵」東部線列車事件、俄路員之檢舉數、現達七十四名、據供若輩根據第三國際之命令、又據菱刈大使於二十六日所發之報告、謂「滿」國當局已暫停檢舉云、

●●●**日將嚴重警告蘇聯**●●●

東京二十七日日聯社電、外務省接到駐「滿」全權大使菱刈將軍來電、據謂東路列車被顚覆案、現已達七十件以上、各被檢舉之俄籍職員、據其供狀、竟稱與第三國際有聯、事局至此、已甚明瞭、故日本政府縱不與「滿洲國」取一致行動、亦應另行向蘇聯、發出適當之嚴重警告云、

◎東京二十七日路透社電、外務省接「滿」政府正式通告、謂「滿」警察於中東鐵路東段毀車案之嫌疑人犯、擬限制中少數、所已逮捕之中東鐵路職員、現以毀壞火車罪被捕者、共七十餘人、其中俄人約佔四十名、餘皆爲華人、另訊、蘇俄政府已召回中東鐵路人員、同日決議更易若輩、以和緩局勢、同時哈爾濱鐵路衛隊部發表一文、謂中東路局所供之武裝專車三輛、分駐一面坡横道河子小城子三站、用以防衛火車、然攻擊既衆、已嘗忙碌、且有一車、已於八月二十二日在一面坡與阿城間、剿匪之際中彈損毁云、

鐵部向德商借款
訂購玉萍鐵路材料
料價已商定將由德運華
外傳組中德銀公司不確

鐵道部爲建築玉萍鐵路、以第一期鐵路建設公債及玉萍鐵路公債、向銀行界及德商材料廠抵押借款、合同修正待發、材料將運華、價目已商定、玆誌詳情如下、

●●●**合同修正**●●●　以第一期鐵路建設公債及玉萍鐵路公債抵押借款一千六百萬元、由中國等銀行所組之銀團、担任八百萬元、利息爲八厘、德國奧脫亞而夫鐵廠擔任材料款八百萬元、利息六厘、草合同早已簽訂、正式合同、亦已修正、訂購材料價目、今亦已商定、不日即可簽訂、將來是項抵押品即公債、均歸中國等銀行所組銀團保管之、

●●●**材料運華**●●●　訂購材料價目商定後、將分批由奧脫亞而夫鐵廠駐滬代表電德運華、合同上規定玉萍第一段玉山至南昌間三百公里定民國二十五年完成設、廠並有優先承權造南昌至萍鄉之第二段工程、長三百公里、報載柏林電、奧脫亞而夫鐵廠與銀行等所組織之中德銀公司、與我國政府訂立合同事、記者昨向滬銀團探悉、並無其事、況銀公司之組織、須向政府組織、恐係譯文之誤、

顏顧二使今晨抵滬
並將分赴京謁汪蔣

駐俄大使顏惠慶及駐法公使顧維鈞二氏、此次先後由平滬分赴青島避暑、並與在青避暑之全國經濟委員會常務委員宋子文氏會晤、交換關於外交上之私人意見、除宋氏業已返滬外、顏氏於本月初曾一度來滬、送其女公子放洋渡美、旋即返青、玆顏顧二氏、復於前午同乘怡和公司和生輪、離青來滬、據怡和公司消息、該輪定於昨晨抵埠、在楊樹浦順泰碼頭停靠、顏氏介弟顏福慶、及顧氏乃兄維新等、已先期得電、準備屆時前往碼頭迎接、並悉二氏抵滬稍息後、即將偕赴京晉謁汪院長及蔣委員長、有所陳述云、

商品檢驗局
整頓外銷茶葉

實業部爲整頓外銷茶葉起見、曾令上海商品檢驗局、擬具改進方法、藉圖救濟、玆悉實部以本年如採取嚴厲方針、則出口貿易將發生絕大影響、故局近決定折衷辦法、除積極取締劣茶等茶葉外、並外將視其習慣與需要、由直接出口商人、聲述理由後、由得暫時通融出口、並通知各地茶戶、注意下列四點、㈠茶戶須提早採製、使華質不致硬化、㈡採製時須分別老嫩、不得混同採製或出售、㈢茶商收買時不得摻抹漿糊混雜尾箱夾末質等、包裝茶葉之箱板錫罐等項、須選上等堅固之材料、以免中途有潮濕等弊云、

五千年前麥籽
居然粒粒萌芽
英專家試植成功

◎倫敦通訊、自五千年前印度古墓中掘出之麥籽、由英人克里明氏試植於英倫、計一百八十三粒、居然粒粒萌芽、莖長七呎、遠非英麥所可及、此麥係在印度新德地方發現、可見五千年前新德地方產麥甚佳、遠過二十世紀也、克里明曾服務於印政府水利局、對於小麥、極有經驗、現其所稱之印度古麥、英國植物學會及農部皆派專家前往察視、據專家云、其所稱之麥籽確係得自古墓、時報按、有人於民國十七年發掘二百餘年前因開河而堆之土山、得楊樹子五粒、均發芽、生長異常迅速、以爲奇事、去年在蕭曹陳路、據工程師樓之萬君云、因造路而掘得之戶骨、較吾輩偉大二三成、惜其精蟲不得取之於枯墓也、

加拿大災情甚重

◎加拿大渥大瓦城二十七日哈瓦斯社電、加拿大全境旱災災情甚重、加拿大政府及受災各省省政府、現正計劃將受災麥田、改爲牧場、及森林、災民因無田可耕、遷徙隨觸略乞文者、計四萬戶約二十萬人、加拿大政府賑災經費支出先後已達二千餘萬美元云、

閩東匪圖竄海口
霞浦西區擊潰竄匪

◎福州二十七日電、軍息、福安穆洋西北之匪、有竄霞浦福鼎海口之企圖、據霞浦駐軍二十六日電報告、西區南塘有匪七八十人、經我軍於二十五日將其擊潰、斃匪十餘人、生擒一名、在研訊中、保安處昨令霞浦縣長會同駐軍、迅構築堅固自衛工事、宗成保甲、肅清轄境匪共、

長城各口
統稅查驗分所下月成立

◎南京二十七日中央社電、冀魯察綏四省統稅局呈財部、擬開喜峰口冷口馬蘭峪四處、統稅查驗分所、定下月間開始設立、

美國幣制政策
將採審愼態度
力避試驗性質之舉動說

◎華盛頓二十三日國民社電、據此間熟悉情形者今日預測、美國在以後數月中對於幣制政策、將採取審愼態度、至少在年底之前、將力避試驗性質之舉動、政府之所以欲繼續其保守政策、理由有二、第一、政府欲促進其信用、因下月中及年底皆需鉅款支配各項費用、第二、總統及其顧問皆欲避免在復興計劃中發生投機之弊、如實行膨脹政策、則去夏之投機風潮必將再起、

英國運用平衡基金
金鎊已漲起
遠期法郎仍見堅挺

◎倫敦二十七日哈瓦斯社電、此間一般人對於匯市變動、極爲關心、蓋因此種匯市變動、在倫敦外匯市場、均不免發生重大影響故也、上星期英鎊逐步跌落、因此今日開盤時、政府不得不加干涉、以免再見跌落、但英國平衡匯兌基金、運用以即期交易爲限、因此、今晨開盤、雖因運用平衡匯兌基金、使鎊價自星期六之七十五法郎七十一生丁八七五、漲至七十五法郎七十五生丁、且至午刻爲止、始終維持此項市價、但遠期法郎、則仍見堅挺、三個月期法郎貼價、星期六貼息五生丁、而今晨則貼息七生丁、可見法郎需求、仍甚殷也、至於美元則受平衡滙兌基金之影響、今晨仍見漲勢、至午刻收盤、每鎊爲五元〇六分七五云、

港滬埠際游泳港人選定

……十三人：中華八人：佔四名……

南華包辦廣州三屆水運男女團體冠軍

香港二十七日電、港滬埠際游泳賽決定選十三人、華人四、羅蘭士・舶拉刺・劉寶希・郭鎮恒・駱羅沙・佐卑羅沙・碧傑・施帕拉刺・宜地羅沙・馬葵氏・金保路・陳錫培・黃錫漢、

香港二十七日電、廣州三屆水運、個人冠軍、男子勞吉誠（南華）女子蕭怡春、男女團體冠軍均由南華包辦、

女子百米世界紀錄

十一秒七　華賴西維玆造成

◎華沙二十六日哈瓦斯社電、世界著名田徑選手華賴西維玆女士、本日以十一秒七之時間、打破百米世界紀錄、女士即將應日本體育界之請、定於九月一日由法國馬賽前往日本、作一月勾留、

全美雙打網球錦標

男子……洛脫　史德芬保持

混合……洛脫　傑可勃女士

覆城念五日電、上屆全美網球雙打冠軍洛脫史德芬、今日以六—四・九—七・三—六・六—四擊敗美國斐爾斯・蘇爾斯、蟬聯冠軍、

覆城廿六日電、全美網球混合雙打、今日舉行決賽、洛脫與傑可勃女士以四—六・八—六・七—五淘汰蒂爾頓與瑪勃女士、得決賽權、與史德芬及蒂爾女士七回決賽、洛脫組又以四—六・十三—十一・六—一勝、獲得全美混合雙打錦標、

市一場 業餘網球 冠軍亞軍

市一體育場業餘網球賽、自七月十一日開賽、至本月二十六日全部結束、總計該會本屆參加會員一百十八人、以體育程度分「網球體育」「健身體操」「精神」十二組、其中網球組亦已新進選手員、技術均稱一致、增高、參加組則以久甲沙場之士、勝負可圖、茲列各組之冠亞軍如下、

組	冠軍	亞軍
網	黃幻仙	馮光耕
球	[illegible]	翁子璋
籃	包鶴鳴	胡煥章
壘	杜靄濤	周智
鐵	張弓	朱磯
鍊	汪光康	黃光謙
身	馬文傑	方德熙
體	顧汝熙	張慧松
舒	宋子儀	龍銘祖
協	汗葆良	陸鴻疇
情	張偉銘	虞定安
神	張宗鈞	保大年

各組冠軍、該場均製銀杯之錦標、並由方斜路中西國貨網拍廠、各贈該廠出品錦標牌拍一把、得者可即日向市一體育場領取、各組亞軍、中華書局今日服務社製贈美術紀念品、開該社現作謄製、不日亦可領取、

克勞福網球

得英霍城錦標

◎英國霍爾蒲城二十六日哈瓦斯社電、此間舉行網球錦標賽、澳洲網球名將克勞福、以七—五・六—四・六—一擊敗另一澳洲選手麥格拉斯而得錦標、

瑞丹被淘汰

一九三五台盃

◎倫敦二十六日電、一九三五年台維斯盃網球預選第三週、荷蘭以三對二淘汰瑞典、結果如後、分得明年台杯參加權、二十五・二十六二日結果如後、

（荷蘭）		（瑞典）
鐵木耳	（六—四・六—一・六—一）	奧斯堡
鐵木耳・細勃門	（六—三・六—二・六—四）	史克藍德
鐵木耳	（六—三・六—一・六—二）	奧斯堡
瑞顛培	（一—六・五—七・五—六）	史克藍德
（荷蘭）		（丹麥）

前世界冠軍希滿林得德重量拳擊錦標

漢堡廿六日電　曠傳已久之重量拳擊大比賽、前世界冠軍希滿林對德國冠軍顯勃爾、今晚在此間舉行、預定廿打十二回合、在第九回合中、顯勃爾什地、向裁判員宣佈放棄、初戰時、希滿林已得其一、餘者勝負未分、第八回合時、希滿林臉部精神、向顯之面部攻擊、因顯之眼皮已於第六回合中被希打裂、希氏乘虛猛襲、此勝利之所由得也、

克拉姆　丹克朗（八—六・六—三・七—五）傑可勃・維力克

華光 四屆運動會

華光體育會、自成立以來、體育素有研究、該會籌備四屆運動會、籌備已久、現定於九月九日、假虹口公園舉行、

澳洲隊　（六—三・六—四・六—二）　維力克

克拉姆　（六—三・六—一・六—〇）　傑可勃

法美職業網球賽

在巴育　美一對二受挫

九月一日至倍西耶舉行

法國巴育城二十六日哈瓦斯社電、法美職業網球選手賽、今日開始、結果、美國選手（美）擊敗阿姆勃（法）、雙打結果阿姆勃與伯朗米（法）擊敗蒂爾頓（美）、定於九月一日至二日在倍西耶城舉行、

籃球友誼賽 白貓勝無名

白貓籃球隊與無名隊、昨日下午五時作戰於市一體育場、作壁上觀者頗形踴躍、開賽後、白貓學保安首開紀錄、因連絡純熟、分數扶搖直上、無名隊拚命掙扎、得八分、上半時結果白貓二十四對十八、下半時無名仍無生色、總結白貓六十四比十二、白貓勝、

白貓	犯	分	無名	犯	分
保安	一	廿四	陳文德	〇	六
蔡光	〇	八	胡鍾玉	一	〇
強雷	〇	四	陳克元	二	六
葉和忠	〇	〇	許佩綿	〇	〇
袁文輝	〇	十八	許福鑫	〇	〇
周作武	〇	六			
張達邦	〇	四			
總結	〇	六四	總結	三	十二

田徑場聯華體育會第四屆運動會開幕展品一項、日向外界捐集、

小球友誼賽

㈠良友乙組、昨日勝大東、四對一、（在中國中學球場）又勝雄華、三對二、㈡七友和幼智中、一比一、週日虹口蓬路中國興華第一伯五十號錦標、

中國女體師與學訊

法租界蒲柏路中國女子體育師範學校、自創辦迄今、已十八年、畢業者達千餘人、其服務於國內各中小學校者、爲數不少、該校現向體育界、本學期添聘專家擔任要科、新生添招者甚多、現定九月一日上課、聞各級尚有空額、有志體育者可逕向該校報名、

中美週六決賽扶輪盃

美日最後兩單打　日人因故棄權

美對日之扶輪杯複賽、曾經比了兩單打一雙打、美已三對〇得勝獲決賽權、尚兩單打、本定昨之下午在原場作戰、昨日上午日人用電話通知協進會、因故不克到場、自願棄權、致兩單打賽取消、美人乃不勞而獲、總結果以五對〇淘汰日本、定本星期六（九月一日）與中華決賽、以定錦標之誰屬、

林寶華與王文正決賽

今日下午四時在優游網球場舉行

本屆優游盃單人網球最後一幕

優游盃單人網球、本屆自採淘汰制以來、已經於上星期複賽、奪得決賽權者爲林寶華與王文正、玆定於今日下午四時、在該球場作決賽、二雄相遇、當有一番競爭、特請黎寶駿爲裁判員、賽畢即由該會會長岸貽澤給獎、

我國銀角逐漸提高 國內外已趨近水平線

財孔將來滬與銀行界接洽

自美國將白銀收歸國有後、我國鉅量白銀出口、財政部決請專家共同研究平衡銀價辦法、部長孔祥熙將於今日由廬山返京、再來滬與銀行界接洽平衡銀價問題、記者昨向銀行界探悉此次鉅量白銀之出口、㈠爲國外銀價較我國高、以圖倖利、㈡爲深恐我國政府增加銀稅、自財政部否認禁止出口及增加銀稅後、我國銀價逐漸提高、故白銀出口、已逐漸減少、不久國內外銀價可成水平線、倏成水平線後、已運出之白銀、或將逐漸運回我國云、

培育農業合作人才 英美兩專家先後到滬

南京金陵大學與上海商業儲蓄銀行、爲謀培育農業合作人才、發展農村經濟事業起見、特由上海銀行捐助金陵大學設置農業合作講座費、總額六萬元、此項經費、指定用以聘請英美農業運銷合作及信用合作專家各一人、一面擔任教課、一面從事全國農村合作事業之調查研究及設計、以資改進、玆悉該校已聘定英國信用合作專家施德蘭先生、及美國運銷合作專家史蒂芬博士二人、施德蘭先生已於廿五日下午乘孟塔亞號船到滬、史蒂芬博士亦已於昨日乘俄國皇后號抵滬、二氏均由商業儲蓄銀行招待、下榻華懋飯店、該行總經理陳光甫氏特於昨晚在滬西別墅設宴、爲兩氏洗塵、陪宴者有新自英國來華之魏斯德博士、及金大農學院院長謝家聲等、玆將兩氏履歷探錄於後、

●施德蘭●　施德蘭先生英國牛津大學畢業、曾由英政府派往印度、辦理合作事業念五年、全印合作事業莫不有施氏之功績、其間曾至歐洲考察一次、最近曾赴英國各殖民地考察、並爲解決種種農業問題、施氏對於信用合作事業之實際經驗、極爲豐富、且所見有獨到處、其重要著作如印度合作事業概況、歐洲合作事業之探討、非洲合作事業設計、印度鄉村生活改進等書、均切實際需要、爲從事合作事業所必備、

●史蒂芬●　史蒂芬博士、美國以利諾大學農學士、華盛頓大學經濟學博士、曾任聯邦農務局農業專員、全國牛乳運銷合作聯合會顧問、一九二九年美國合作會議主席、美利蘭大學廣告學教授、美國農業經濟及貿易指導專員、及合作運銷組組長、自一九二八年至現在、任路西亞那大學財政管理及商業管理教授、史氏於農商管理學識豐富、且對於全國運銷合作、有十五年之經驗、其重要著作、有十三種、其中以物價之預測、市場分析、合作管理組織及其得失之分析、以及在雜誌上發表之報告文字、均可討論切要問題、爲合作事業之名著、

× × ×

市府當局 決取締國際賽馬會

嚴厲禁止該會類似賭博方法

市公安局已奉令轉分所遵照

國際賽馬會、自向外國領事請來大批拖車夫馬、及招致歐洲、澳洲等十名鼓還參、擬於上星期六下午八時在引翔鄉跑馬廳舉行表演賽馬、其時事先曾大登廣告、大事宣傳、經本市各界前往參觀、旋悉本市市政當局以該會迄未呈准立案、完全爲一非法組織、且曾登報佈告、該會乃係一變相賭博場合、其斂錢方法、較一般賭場更甚、如將來正式比賽、發售門票、或場內售傳類似彩票之獎券、則不啻嚴厲取締、免致貽害社會、並聞公安局方面已奉到市政府訓令、嚴厲制止該會類似賭博之任何方法、並已轉令五區四分所遵照辦理、先行派警駐守翔港跑馬廳監視、隨時報告云、

財政部建四岸鹽倉等 向滬銀行商借鉅款

中國等銀行派員赴蚌接洽

財政部爲建四岸鹽倉及救濟十二圩運工生計、向中國等銀行借款、各行決組織銀團辦理、並已各派代表在蚌埠與繆運使接洽、玆據記者探悉分誌如下、

●進行借款●　鹽務署對於十二圩帆運取消後、改用輪船、直達四岸、鹽倉地點及詳細計劃、經繆運使擬具四岸鹽倉、㈠湘岸三處、岳州・長沙・衡陽、㈡鄂岸二處、漢口・新堤、㈢西岸二處、九江・湖口、㈣皖岸二處、大通・蕪湖、建築經費、由財政部向滬銀行界進行借款、

●在蚌接洽●　滬銀行如中國交通等、已各推定代表赴蚌埠與鹽務署兩淮繆運使接洽借款、担保品及利息等一切手續、聞借款總數爲一千萬元、但或須更改、將來以十分之六爲建築鹽倉、十分之四辦理收容十二圩運工建設捆裝倉鹽蔴袋等廠之用、

●組織銀團●　進行接洽分任借款之銀行、爲中國・交通・上海・金城・鹽業・浙江實業・浙江興業等、俟接洽成功後、決組銀團辦理之、至於借款合同之簽訂、須俟赴蚌埠接洽之銀行代表返滬後、再行決定、將來簽字者、㈠爲財政部、㈡爲各銀行組織之銀團、

厦門 議禁銀米出口

錢莊公會提禁銀意見二點

海關以未奉財部禁令難能照辦

厦門通信、厦門自受美國白銀國有國際銀價提高影響、最近白銀大量出口運港、自七月三日至八月二十二日出口銀三百零九萬零一百元、大部均近二旬中出口、就中荷蘭安達銀行一家佔二百零五萬元、厦門總商會以本市金融影響過鉅、於二十二日召集厦門各中外銀行、及各同業公會、討論救濟、到有中南・實業・華僑・商業・通商・中國・中央等銀行代表、及各同業公會代表戴蒸然・吳東海等十八人、該會執監陳瑞清等十一人、主席洪鴻儒、討論一、近來本市商人、迭次裝運大宗白銀出口、影響金融至鉅、殊非地方之福、應如何妥籌救濟辦法案、議決、甲、暫時禁止裝運白銀及餅條出口、（運往廈門轄內不在此例）、由會函各銀行、並各同業公會、轉知各會員一體遵照、（乙）函請關監督咨稅務司、暫時禁止白銀・銀餅・銀條出口、以維地方金融、二、日來米商配運大宗糧米赴滬、致市上米價昂漲、影響民食至鉅、應如何設法救濟案、議決、函海關監督咨稅務司、禁止國米出口、並函香滬業米業泉郊業等公會、着各該會員對於國米停止配運出口、惟商會雖有此議決、稅務司是否接受、亦一問題、昨有往訪稅務司稅員士、以此爲問者、據答、禁銀及禁米出口、本人在未奉到財部命令、自未便接受、但海關署並無禁銀及禁米出口之規定也、如商會認爲有禁運必要者、須電呈財部、由財部電令到關、方有根據云云、

華洋一律禁運 持平港幣價格

錢莊公會對禁運白銀出口、昨開會討論、尚有異議、當提出一、華洋銀行、須一律禁運、二、各銀行應持平各港票價格、由該會主席戴蒸然・向商會磋商、戴商會主席即向白銀禁出口、錢商曾・盈豐・盈通・永康・泰源・金萬和等十數家、須再出口二十餘萬元、以抵所賣之浮水、且既禁止出口、華洋銀行、須能一致、方可收效、現本市銀行增開數家、市面紙票充斥、千份中白銀只有二分、而各銀行吸收之白銀、又非作正當營業、例如一期可收入白銀五十萬元者、則悉數收買英荷屬各港幣、以致日來此種幣價、每千元突漲至七八元、昨日議禁銀圓出口、該項票價每千元竟飛漲至十七八元、更向安達銀行訂本星期六、或下星期三、將再有大宗白銀運出、如僅禁華商銀行、不禁洋商銀行、而各錢莊值此百業凋敝之時、誠無生理可做矣、故請由商會分函各銀行持平各港雜幣、及華洋一律禁運白銀出口云云、商會對此、經接納予以考慮云、又錢商方面、對銀出口、謂事前曾賣浮水、必照數配出而後禁止、錢莊公會昨議決、函向商會申述意見、請愼重考慮、各莊二十四日尚有大批白銀（二十四萬元）運出、據稱係前所賣空之浮水云、

匯兌美銀續降 標金微漲 結果略升一元二角

昨金市復開上漲、惟欲進而不敢、終日盤旋於九百五十五元前後、尚穩過大波瀾、接最大價五十七元七角、最小價五十四元二角、相差三元五角、轉方買賣紛歧、人心平平、結果較上週六略好一元二角、自 [illegible]

[illegible]

上海外匯 掛價不更

內盤英平實縮

前日銀市報跌、係與各者報消所致、滙兌略降、本埠外滙明緞未更、晴明稍平、但無劇變、滙豐掛牌一律弗動、而內盤白開平收相較、英平美升一二五、英金初中翻行互做九月份、滙市花旗吸本月價同一四・六八七五、網中同業泰康栈大與永正昌等抛出五六萬鎊、日十二月八一二五、麥行洋等均有吸進、下午對做十月七五、結果價與上週六無異、美金初開一二五、旋更形似聲、銀行初吸十二月卅五元四三七五、既而平、九月份曾過二五、十二月四三七五、惟中途卽過〇六二五伸縮、午收與上一二五、午後平穩、雁豐等承十二月半元、後十一月可結三七五、終則平定、和午收相似、結果較上週六縮〇六二五、積豐永成賣出大德成宏利泰康俐等復供出多、而九十月份有向抗、各行對做者不甚、修市各號路源十萬元之譜、（下略）[illegible]

〇銀樓飾金

大同行兌出市平每兩一百九十四元

〇物品交易所

	最高	最低	收盤
九月期	九五七・〇	九五四・二	九五五・〇
十月期	[illegible]	[illegible]	[illegible]

〇金業交易所

[illegible]

債市跌風更厲

人心一致看跌　散戶紛紛翻空

〇證券（華商證券交易所）

	最高	最低	較前日
編遣 九月	[illegible]	[illegible]	跌
裁兵 九月	[illegible]	[illegible]	跌
一九關 九月	[illegible]	[illegible]	跌
二〇關 九月	[illegible]	[illegible]	跌
廿捲 九月	[illegible]	[illegible]	跌
廿關 九月	[illegible]	[illegible]	跌
廿統 九月	[illegible]	[illegible]	跌
廿鹽 九月	[illegible]	[illegible]	跌
金短 九月	[illegible]	[illegible]	跌
二三關 九月	[illegible]	[illegible]	跌
整六 九月	[illegible]	[illegible]	跌
九六 九月	[illegible]	[illegible]	跌
金長 九月	[illegible]	[illegible]	跌
元二賑	[illegible]	[illegible]	跌
九六公債	[illegible]	[illegible]	久未開

〇銀洋錢市

〇銀行匯票市面

[illegible]

紗市慘落

昨（廿七日）紗市、以銷路不見起色、而廠方布團續售、致買戶益稀、景氣殊劣、加以原棉猛跌、更有同業亡命賣空之故、於是市價亦隨落突、紗布交易所標紗昨市以賣戶增加、跌去一元二角至一元三角、後市稍回平穩、結小四角至七角、各月期價如下、[illegible]

〇紗布交易所

[illegible]

棉市突跌

昨（廿七日）紐約棉市、因旱區得雨、買戶缺乏、及南方賣出而跌、計各月期跌小一元至一元四角、現貨小一五磅音、利物浦棉市、大〇二辦士、孟買棉市、因投機家賣出、多頭了結而跌、計平崇淡小二五羅比、本埠棉市、以各地得雨、買出、及各國了結、故突見跌、市各月期價如下、

〇下午現貨收盤

[illegible]

京杭得雨 粉麥稍跌

昨（二十七日）交易總數、標籤一百十九萬一千八百二十六、麥三萬四千九百四十六、內計麥一萬四百〇七萬四千二百分、標一千一百七十九元六角二分

◆標粉　昨日粉市、上午開盤、市況因久旱之京杭等處、均有甘霖下沛、此兩個失時救、然亦不無小補、因之人心即虛、各期爭平了結、各月均小一分餘、午後平靜、依然各月小一分、[illegible]

◆標麥　昨日期麥、上午開盤、頗落十一、午後市況因標粉市轉跌、人心隨而恐慌、買戶一湧、乃風大縮、惟八十月、有降四釐、結果本月小二分、九月小五分、十一十二月各小一角、十一月小八分、一月小一分、現麥共開兩萬包、由廠商廠家購進、價較前日跌落三四分、

〇麵粉交易所

[illegible]

滬北米市

昨日蘇州河畔、米船約到十艘、天津因遇颶更烈、交易平常、市價步升不止、計開之米列左、[illegible]

滬南米市

[illegible]

招商局 船期廣告

江靖快輪　准於八月廿八日星期二晚開往漢口
江國快輪　准於八月廿九日星期三開往漢口
江新快輪
江天快輪
建國快輪
新江天快輪
海晏快輪
泰順快輪
泳吉快輪
鯤興快輪
普安快輪
泳安快輪
海瑞快輪
[illegible]

擾黃尖匪被繳械
屯溪安定匪竄黃茅

屯溪今日專電、擾黃尖匪、[illegible]經屯溪羅局長防堵嚴密、二十六日晨繳械、□□□□□□□□□□□□□□□□□□□□□□□□□□□休西南可無虞、屯市安定、

大沽口外日艦演習

◎天津念七日中央電、大沽口外日本軍演習、共到戰艦十四艘、演期三日、自念六日起至念八日止、地點在口外百餘里、煙硝瀰漫、沿海聞砲聲甚晰、平津及沿北寗各埠日僑、往觀者約五六百名、

蔣公使會見廣田
未談及日英同盟問題

◎東京念八日日聯社電、駐日中國公使蔣作賓氏、二十七日會見廣田外相、中國公使館當局發表其會談內容如下、最近秋田、山形、廣島各縣當局對於中國行商僑民之取締頗嚴重、甚至有被驅逐者、蔣公使二十七日訪問廣田外相交涉緩和取締之問題、外相答以將此問題移交內務省調查後致回答、日本各報揭載兩人會談、日英同盟問題、然昨日會見、未有談及此問題、

顏顧兩使同輪抵滬
顧觀察日俄戰禍
謂不致立即爆發

◎南京今日專電、外交界息、顏惠慶顧維鈞定今晚由滬來京謁汪請示、下月中旬分別返任、我國駐蘇俄大使顏惠慶博士、駐法公使顧維鈞博士、上月間分赴青島避暑、迄已匝月、茲以溽暑已消、故於二十六日由青島偕乘怡和公司之和生輪來滬、該輪於二十八日晨五時抵滬、顏顧兩使定晚十一時乘快車入京、晉謁汪院長、茲分誌其各情如次、

今晨同輪抵滬　和生輪於二十八日晨四時進口、五時停泊順泰碼頭、下輪後、顏使即逕赴顏福慶寓所、顧使返麥根路私寓休息、顧氏於九時許即驅車赴祁齊路訪晤全國經濟委員會常務委員宋子文、晤談達一小時之久、旋即分訪友好、顏使因輪次勞頓、迄午未外出、

在青未談政務　顧公使抵滬後、即在寓所接見往訪之記者發表談話云、本人因天氣酷熱、曾一度中暑、故赴青避暑、現已痊愈、而全國經委會常委宋子文氏及駐俄大使顏博士等、亦以溽暑迫人、蒞青小住、因同處一地、時常晤面、致引起外界之猜度、甚至謂中央等在青舉行會議、討論外交問題云云、殊堪發哂、蓋本人等赴青係不約而同、晤會機會雖多、但所談者均係私事、絕未涉及國家政務、更未討論外交問題、

繼任外長不確　顧使對外報傳汪院長以行政院政務繁忙、將辭去外長兼職、由顧氏担任一節、表示不確、且云汪院長未有辭去外長兼職之意、中央對外交部亦絕對無所更動、外間傳稱、均不可靠、顧使繼又謂、本人此次乞假返國、大部份爲料理私務、返國後、即中暑赴青島避暑、諸事均未及料理、故回任日期現未決定、大約尚有一二月之勾留也、

觀察日俄問題　關於日俄最近形勢緊張問題、顧氏不欲詳加伸說、僅謂日俄兩國最近因中東路問題發生許多小糾紛、但據本人觀察、兩國戰禍、不致立即爆發、本人極企盼其勿開戰端也、至於美國政府此次提高銀價、收買現銀、引起外界猜度、而認美國收買現銀係極積備戰云云、亦係一種推測、惟悉美國產銀豐富、居世界第二位云云、

今晚赴京轉贛　顧使最後又稱、本人定二十八日晚十一時偕同顏大使乘夜車入京、（據路局息、顏顧兩使已定下午四時之滬平通車入京）晉謁汪院長、關於外交等問題、當然使中商討、並以自返國於茲、迄未與蔣委員長晤面、故決定抵京謁汪後、再定期赴贛晉謁蔣委員長、關於使外情形等將加以報告、顏大使是否同行、尚未決定云、記者繼又向顏大使左右探悉、顏大使決定抵京謁汪院長後、赴贛謁蔣委員長、然後返京換車赴天津料理私務、再赴北平入協和醫院診治心臟病症、何日回任、當在其病症醫愈後、因心臟病不宜居於天氣較寒地帶、俄境天氣嚴寒、甚於我國也云、（中央社）

黃郛定下月初
偕林主席同入京

◎南京今日專電、黃郛電京、定下月二日或三日偕林主席唐有壬等乘艦來京、謁汪後北上主持、

劉湘辭意仍頗堅決

◎南京今日專電、軍訊、劉湘日前因故向中央請辭本兼各職、現雖經汪蔣等分電慰留、聞劉辭仍頗堅決、

京市續雨米價回跌
居民患傷寒痢疾者多

◎南京今日專電、京昨夜續降雨、今日氣候已轉涼爽、居民因冷熱不勻、患傷寒痢疾者甚多、米價因來源踴躍、已稍回跌、

滬市米價稍見回跌
漳米有嫌疑無人過問
糧食會再商穩定米價

京滬沿線喜得甘霖

入秋以來、依然旱熱如故、致本市米價已超過社會局所定十三元之限價、而達十四元、據糧食委員會委員蔣石稚對記者稱、三日來京滬段南京方面已得水五寸、無錫二寸、常熟三寸、人心因之安定、故米貨亦稍增、外傳米價續漲已超十四元四角說、殊屬無稽、本市售價最高爲十四元、昨又回跌一角、二號米跌三角、爲十二元八角、考回跌之因、皆因市價漲起後囤戶爭相拋售、現已尚有回縮希望、漳米因傳係日米有毒、故無升合成交、西貢米來滬後、銷路亦不旺、有二十萬石存浦東洋棧、糧食委員會爲再擬穩定米價、故定下午一時在粹秀堂開會云、

反對羅暹米進口
日農林省

◎東京二十八日日聯社電、日暹貿易協會、二十七日開會決議、限制暹羅米進口辦法之緩和、請求當局實行、然農林省因國內農村經濟不振、反對此舉、

朝鮮火車遭暗算
墜落河中死傷數十人

◎漢城二十七日路透社電、今日北韓仁山附近有火車一列、於駛經某橋時、忽墜落河中、僅機車留於橋面、死三人、傷四十二人、現信乃暴烈分子暗算所致、

褚民誼等返京
報告曲阜祀孔經過
由內教兩部擬具呈核
復興孔廟辦法

◎南京今日專電、中央派赴曲阜祭孔專員葉楚傖・褚民誼・傅汝霖等一行、今晨八時半抵京、褚民誼談、孔廟及大成殿、因年久失修、已破舊、在清時孔子封產約地十萬畝、均免田稅、民國以來、承租耕種之農民、均抗繳租米、致無款收入、中央現擬將所封授之田產、加以整理、勒限農民繳租、庶幾孔教同人生計得以維持、廟殿不致倒圮、此次祭孔禮節、因中央尚未規定、故其家祭仍沿用三跪九叩首禮、現擬飭內部專定禮節、而示鄭重、關於祭孔古樂、大都損壞、且無人能奏、擬即召回前任之樂師、教授古樂、至衍聖公封號、係明朝時所封授、中央亦擬封授師號、以示崇敬之意、今午行院會議、予對於各問題及祭孔經過情形、曾有詳細報告、當經決議、由內敎兩部擬具復興孔廟辦法、呈核施行、

◎濟南今日專電、昨日午後、葉楚傖・褚民誼・傅汝霖由曲阜過兗返京、餘均往遊泰山、邱煒與李樹春・何思源來濟、邱煒談、津浦收入、刻每月二百萬以上、貨車不足用、擬添購十五列、需款三百萬、

伏兵誘擊順天輪匪
獲外人失物多件
投誠不堅

◎濟南今日專電、趙鳴遠昨電韓（復榘）刦順天輪匪投誠不堅、以點編爲名、二十二日誘至無棣西山後莊、伏兵將其擊滅、獲外人失物手毯六、留聲機一、

比特派專使北上小遊

比王特派來華報聘之專使祥生男爵、定於今日午後四時乘坐滬平通車北上小游、據比領署息、同行者除祥生男爵之夫人公子及隨員等一行六人外、總領事譚伏氏亦伴同北上云、

遼省義軍集團化
人數漸次增加

華聯社瀋陽通訊、據僞警務廳調查、泰東日報載稱、今年六月間、義軍在遼寗省內之活動、狀況如下、襲擊數七百〇九回、比五月少五十一回、活動義軍部隊數四百六十六、總人數九千六百廿八人、比五月增加一千五百廿八人、上記人數殊難憑信、但由襲擊數之減少、可知義勇軍之集團化、而又可知義勇軍人數漸增加、

俄航空運貨車開始往來

◎莫斯科二十七日路透電、「航空運貨火車」近作試驗後、已於今日開始按時往來於莫斯科與加哥夫（距莫斯科南四百八十哩）之間、蓋以飛機一架、曳滑機兩架、載運包裹郵件與細軟貨物也、

東亞航空界新紀錄
俄機飛亞伯兩埠間
注意縮短航空時間

華聯社大阪通訊、據東報息、蘇俄當局尤注意東亞航空路之完備、並企圖縮短時間、最近飛機士[illegible]瓦納夫飛亞歷山[illegible]（樺太）伯力間、使用旅客機、滿載旅客貨物、亞埠至尼治提丹後夫斯克（黑龍河岸）間所需時間一小時四十分、尼埠至伯力二小時十分、合計三小時五十分、係東亞航空界之驚異的記錄云、按亞伯兩埠間距離約一千啓羅米突、

競馬漫談（二）

譯自日文雜誌KING　菊治實作

阿拉伯種、爲古來有名之阿拉伯馬之子孫、但日本之阿拉伯種、大抵有其他血統混入、純粹之阿拉伯種、在競馬場頗少、有阿拉伯血統之阿拉伯系馬之競走、最近頗獎勵之、此乃陸軍之方針、蓋欲以阿拉伯系馬用作軍馬也、此阿拉伯系馬、比諸薩拉白蘭特、即身小而速度亦劣、然充軍馬、則富於持久力、即管理及飼料等亦不費事、故充軍馬皆較薩拉白蘭特爲適當、第三之中間種、乃馬車用之馬、有盎格羅諾爾孟種・哈克涅種・美國之德洛他種等、或拖馬車、或在軍隊中拖砲車、薩拉白蘭特與阿拉伯之競走、有二種、疾馳之競走與障礙競走、即拖輕車之競走也、其中薩拉白蘭特、尤爲馬中之王、任欲改良何種馬匹、必用薩拉白蘭特交配而改革其種、例如欲改善阿拉伯、亦當以薩拉白蘭特交配而改善之、改良中間種亦然、薩拉白蘭特、實爲馬中之純金、

競走之種類

現在之競馬、分呼馬・抽籤馬・繫駕競走三種、呼馬者、各競馬俱樂部之會員、用自己所買所造之馬也、馬之價值、自五六千元至二萬元以上、本國產之馬、不去勢者、均可使之出走、年齡之限制、四歲至八歲、抽籤馬、則各競馬俱樂部於春秋兩季、購買十五匹至三十四馬、以七百元至一千二百元之價格、用抽籤分配於會員、其中良莠不齊、混合一處、抽籤馬者、最初以此十五匹或三十四新馬競走也、其時稱抽籤新馬競走、新馬一次競走後、其次之競馬會、以其他俱樂部之抽籤馬相混競走、此競走、稱抽籤舊馬競走、呼馬亦然、最初與新馬比賽、其次混入舊馬、於是再呼馬與呼馬比、抽籤馬與抽籤馬比、呼馬不得混入抽籤馬中、故抽籤馬而得良馬、則僅以七八百元至一千二百元以下之代價、可得二三萬元之賞金也、繫駕競走、亦由會員購買之中種競走也、無呼馬抽籤馬之別、即全部爲呼馬也、

競馬之賞金、呼馬一次最高六千元、最低一千元、抽籤馬最高三千五百元、最低七百元左右、然亦無因其爲良馬而永久占勝者、競馬之目的、在發見爲良馬、則速以此爲馬種或繁殖馬、故其組織上、良馬當早得賞金而隱退、呼馬得三千元、即須附加一基羅瓦之重量、抽籤馬得二千元、亦須加一基羅瓦、四歲之馬、五十六基羅瓦爲定量、得賞金三千元、則加一瓦、而不可不成爲五十七基羅瓦、普通平地競走外、尚有障礙競走、此乃於二千四百米突以上之途中、設障礙八處至十二三處、不可不越之、此障礙競走、除速力之勝負外同時尚有跳越障礙之巧拙及力量之勝負也

競走之距離

日本之馳騁競走、最短距離一千六百米突、最長四千米突、障礙競走、最短二千米突、最長三千六百米突、繫駕競走、最短三千二百米突、最長六千米突、

競馬速力記錄

□一千六百米突
日本記錄　一分四二秒五分之二　朝櫻
世界記錄　一分三四秒五分之二　伊克伊帕伊斯（美）

□一千八百米突
日本記錄　一分五二秒五分之四　京珊康脫
世界記錄　一分四八秒五分之二　霍脫岱（美）

□二千米突
日本記錄　二分五秒五分之三　山安
世界記錄　二分〇秒　霍伊斯克蒲龍第二（美）又

□二千四百米突（二哩半）　德白茄朗脫（英）
日本記錄　二分三二秒五分之四　山安
世界略錄　二分二五秒　黑伊（英）

（未完）

暗殺邵文濱凶犯
具呈謂石阿泉即石老虎
對質時忽又稱不能斷定

張炳榮說話前後不符

花會要犯石阿泉、因被暗殺邵文濱（綽號馬夫阿六花會領袖）之幫凶張炳榮供爲主犯後、法租界警務處以殺人罪起訴石阿泉、該案業經第二特院本昌年推事一度提訊、庭諭被告石阿泉還押、候提張炳榮到案再訊、今晨屆審理之期、李推事升座第一刑庭、先命提張炳榮到案、訊據供稱年三十二歲、寗波人、爲**暗殺**邵文濱案被判無期徒刑、現在上訴中、李推事旋問張炳榮有無具狀到本院、張答有的、問・你在狀內說什麼話、答・因爲我判殺人罪、實在冤枉、去年九月十三日李蘭弟徒弟陳長根告訴我、打死邵文濱是盧老七石老虎趙連生等主使的、最近我聽說石老虎捉住了、因此我請法院要審訊明白、問問石老虎我是不是殺人的**凶犯**、問・你以前不是到過捕房指認過、你說不認得、以後你回到監獄裏又具狀到本院、說石阿泉就是石老虎、石老虎就是暗殺邵文濱的主犯、並且你又到捕房指認一次、你說認得石阿泉即係石老虎、以前你到捕房是包探不准你指認的、你的話前後不符、究竟怎麼一回事呢、答・獲案之石老虎、不是在曹阿五家中與盧老七等說話的那個石老虎、那個石老虎比這個石老虎矮、李推事旋**命提**石阿泉到案前、諭命張炳榮仔細看一看石阿泉是否是暗殺邵文濱之主犯、張答・不能斷定此人是不是陳長根說的那個石老虎、請老爺問問清楚好了、不過在曹阿五家中那個石老虎與這個石老虎不像、張炳榮作此答詞時、態度非常不自然、含糊其詞、總是要求庭上直接訊問、李推事旋訊問石阿泉則否認有石老虎之**綽號**、且與盧老七李蘭弟曹阿五等不相識、以前在花會大王毛阿祥處做過事、現已判六月徒刑、並罰五百元、亦不願上訴、惟對於暗殺邵文濱之事、矢口否認、訊至此、李推事又問陳子林略問數語、即諭令被告石阿泉還押候調查後再訊、

禁止汽車撳喇叭
倫敦安靜地帶
防礙安眠違者處罰

◎倫敦二十七日哈瓦斯社電、英京人烟稠密、車輛繁多、喇叭之聲徹夜不絕、一般居民無術安眠、甚以爲苦、近日京中各團體有鑒於此、竭力宣傳禁止喧囂、運輸部亦予聲援此項運動、現已收效、市政當道在郤林十字街周圍劃一「安靜地帶」、在此地帶內、自晚間十一時半起、至晨七時止、乘汽車者無論何人、不許發出任何信號聲音、違者一律罰款兩鎊云、

美紡織業醞釀罷工
牽涉工人八十二萬五千人

◎華盛頓二十七日路透電、美國棉紡織工人刻仍揚言將全體罷工、今日紡織工聯合工會罷工委員會籌商羊毛業與人造絲業停工辦法、據委員長戈爾曼稱、羊毛與人造絲兩業紡織工人大約將與棉業工人同時罷工云、雖擬以九月一日爲開始罷工之日、但棉業罷工之確期、今猶未定、大約本星期內即將開始、不過在九月四日以前未必完全實現耳、羅斯福總統當能使有最後解決方法之希望、今仍存在、含紡織工聯合工會所□求者、㈠增給工資、㈡限制工時、㈢廢除對於「會會員之歧視待遇、㈣工人有集合交涉權、上述要求、僱主未能依允、故工人有全體罷工之步驟、計牽涉工人八十二萬五千人、

印度恆河氾濫成災
災區居民達數萬人

◎喀爾喀特二十七日路透社電、今日由間接訊、恆河氾濫、致成水災、村莊被衝毀者九十所、恐死者實繁有徒、牲畜溺斃者、聞達數百頭、孟加拉省比哈爾與沃里薩區之農作物大受摧殘、災區居民數萬人、現紛赴安全地以棲身、孟加拉省薩蘭之哈爾沼鐵路橋、爲印度至長之橋、二十年前由英國工程師造成、需費英金三百萬鎊、現有專家逐日察視橋基是否堅固、近五月來、曾有數千工人從事保護該橋、免爲大水衝毀之工程、所築之堤壁、迄今尚能抵禦大水之激流、恆河現仍在疾漲中、孟希爾縣長聞已徵用東印度鐵路公司所有之渡船、載運災民至安全地、

整理滬閩間貨運
殘短損失一月內理賠
逾期不來公司不負責
各輪船公司

國營招商局、民營三北・寗紹・常安・英商怡和等五輪船公司、爲整理滬閩間貨運、經聯席會議決定、九月一日起、由滬至閩、或由閩至滬、報裝五公司等輪船各貨、如有殘短損失、受貨人須於船到埠一個月內、將賠殘單送至各公司理賠、如逾期不來、敝公司概不負責、

長途電話今日通話
滬・通・靖・泰

交通部上海電話局及江蘇省長途電話管理處、以靖江、南通、泰興、三區、年來商業益趨繁盛、爲此呈准交部、由長途電話管理處進行籌備、建立長途電話線、與上海通話、此項工程、均同時工竣、昨晚十二時、上海電話局特與各區試話、成績良好、當於今晨一時、四處同時開放通話、各界均稱便捷、通話以商界爲多、普通價目、滬市至南通一元三角五分、至靖江一元六、至泰興一元二角、租界概加五分云、

上週死亡率陡增
華人二百七十四人
外僑死亡計十一人
工部局報告

上海公共租界工部局、發表上星期（二十五日午夜前一星期內）患病及死亡人數云、本週內界內外僑患猩紅熱者二人、癆病四人、死二人、傷寒七人、死二人、類似傷寒二人、赤痢三人、白痢二人、死一人、腳氣二人、華人患白喉者五人、癆病三十七人、死二十二人、傷寒十七人、死十六人、赤白痢九十六人、死七人、腳氣一人、死一人、瘧疾一人、疹症一人、死一人、卒患各種病症死亡率、爲外僑十一人、華人二百七十四人云

黃伯樵夫人出國

兩路局長黃伯樵氏、奉部令派赴美考察各國路政、已於日前乘島蘭總統號放洋、黃氏夫人鄭仲完女士、臨時因事不克同行、改於念七日晨乘加拿大皇后輪離滬、將在神戶登岸、與黃氏會晤後、定於本月底按照原定考察程序、離日渡美考察云、

舞女白梅芳家庖丁

李棟才憂鬱失戀厭世心

剖腹自盡

忠心諫諍發生不幸

白之乾娘在驗屍所供述經過

向業舞女兼充影星之湖南女子白梅芳、家住麥根路永平里十十五號、所僱之廚司同鄉人李棟才、年二十八歲、於本月十五日白擬將其辭歇、李聞悉後、忽感異常、遽萌厭世之念、乘家主等不備之際、用尖刀一柄、猛向腹部自戳、立時腸流腹外、血如泉湧、暈迷倒地、嗣經人瞥見、當報新閘捕房、飭派西探長克來開偕華探楊有山前往調查之下、當將李車送仁濟醫院、醫治罔效、延至昨日因傷重身死、探等當將李之尸體、舁入斐倫路驗尸所、今晨由第一特院委派唐檢察官偕同法醫張炎書記官干祖翼等蒞所驗明尸體、首據西探長克來司稟明以上情形後、又據夏孔氏投稱、年五十八歲、白梅芳係之乾女兒、余在其家過活、死者爲其所僱之廚役、忠心異常、見女兒喜交男友、彼頗不滿、謂現雖年輕、將來終有衰老之日、須擇一佳婿爲是、彼自已不敢規勸、時常托我呈轉、是日余女將其辭歇、彼忽自殺、今女因有病、不克前來、故托余到來、並請給余領尸云云、唐君得供、遂諭驗得死者李棟才、男性、委係生前刺傷腹部身死、查無尸屬、尸交夏孔氏具結領回棺殮、

華麗被劫汽車 在法租界發現

昨午十一時半、在滬西中山路上被劫之華麗汽車公司黑牌三六四四號汽車、出事後巡捕房會同公安局四出合緝、直至深夜未見該車發現、今晨九時許、法捕房探捕經過西愛咸斯路時、突見該車停在路傍、葉子板已經損壞、乃報告捕房、通知華麗汽車公司、將該車開回、檢查車中並無絲毫可疑痕跡、目下巡捕房正在極力合緝劫車之西裝少年、以冀水落石出、

身藏軍火被截獲

否認圖劫 供係打架

盜匪無錫人林嘉生・甬人張阿明・殷大佐・江陰人顧阿三、今晨九時許、身藏軍火、行經岳州路同慶里附近、擬往某處搶劫居民財物、被華探目謝萬芳探員劉芝生金萬榮等偵悉、當將逮捕、在姚身畔搜出手槍一支、內有子彈六粒、並在弄旁檢獲盒子砲一桿、子彈十粒、一併帶入榆林路捕房收押、今晨解送第一特院刑三庭、工部局律師張師竹起稱、據被告林嘉生在捕房謂伊之手槍、係張阿明交其當往某處打架、查尚有同黨丁王兩人在逃、本案尚爲延期詳查、當將槍彈等呈察、質之各被告供詞支吾、否認爲盜、劉毓桂推事諭仍還押、改期查明再核、

寧國路酒廠中破獲 製造嗎啡

拘獲五人 供 僅知做藥 不識福田 二房東等證稱 日人主持

榆林路捕房華探目李鵬飛・幹探劉芝生・吳壽山、偵悉寧國路一百十七號日本人西馬所設酒廠內、有人製造毒品海洛英嗎啡等物營利、遂於昨日上午十一時四十分、向法院簽發搜查票、協同西探目台維司密往、

按址拘獲 福建人姚福源・陳伯彪・鄭金發・皖人李子可・常熟人王世等五名、抄出海洛英五磅、嗎啡十一磅、連同機架一併帶入捕房收押、今晨解送第一特院刑三庭、工部局律師張師竹陳述前情、並稱第一被告姚福源在捕房稱、該機關係伊逃之日人

福田主持 渠由湯告陳伯彪介紹、在內作事、每月薪水四十元、陳亦幫辦、其餘咸工人、據該屋二房東西馬謂、由在法租界霞飛路二二六號開設藥房之同籍人希來曼子介紹轉賃、每月房金一千元、現兩日人均刑案、當將小樣海洛英嗎啡二包呈察、請爲延期云云、據日人

西馬投稱 本月十四號、由友人希來曼子與被告姚福源到來租屋、房金每月一千元、云係製藥處、共有華人五名、即在案各被告、據希來曼子稱、與姚福源認識、是以向西馬代租房屋、知造藥品用、與福田不相識、姚福源供與陳伯彪爲友、否認前去租屋、不過

在內幫忙 月俸四十元、福田係總管、並延江一平律師代辯、陳伯彪供與福田在原籍相識、渠欠余銀洋六千元、他先將二千元還吾作股本、余在內幫倒藥水等事、月薪二十元、一切均歸福田主持、鄭李王三被告咸稱在內爲小工、每月工資十五元、餘供支吾、求鑒、劉毓桂推事諭各被告還押、改期查明再核、

×××

影院	片名	時間
山西	虎嘯猿啼	三時、七時、九時一刻
廣東	聲聲入聽	三時一刻、七時一刻、九時一刻
山東	滑稽大會串	三時、七時、九時
威利	薄命夫妻	三時、五時一刻、七時一刻、九時一刻
榮金	白雲塔	三時、八時半
辣斐	摩登女性	三時、五時一刻、七時一刻、九時一刻
東海	唐伯虎三笑姻緣	二時、四時、七時、九時一刻
虹口	海上情魔	三時、五時一刻、七時一刻、九時一刻
天堂	福爾摩斯	三時、七時半、九時半
蓬萊	大俠一毛腿	三時、五時、七時、九時
浙江	民族英雄	三時一刻、五時一刻、七時一刻、九時一刻
萬國	離恨天	三時、七時、九時
共和	東北義勇軍	三時、七時、九時
四海	母性之光	三時、七時、九時
卡德	生活	三時、六時、九時
明珠	寶荒之花	三時、七時一刻、九時一刻
恩派亞	啼笑姻緣三四集	三時、八時起

馬路浪劫物殺人之悍盜

兩罪合併判處死刑

法官詢顧有亭服否

笑而不答

盜匪顧有亭、年三十三、紹興人、前因綁案被公共租界捕房拘獲、由前會審公堂判處徒刑十年、國府大赦時釋出、本月一日上午十時許、又持鎗在法租界馬浪路榮華里搶劫該里收租人姜品銀(帳房劉才友所收租金五百餘元、開鎗拒捕、在康悌路擊斃追彼之路人將金山、并槍中皖人李大道、卒被擒獲、由華探吳文綱詳加調查、解送第二特院警務、依殺人罪及强盜罪起訴、該案業經干庭長訊問終結、諭候定期宣判、今晨屆宣判之期、干庭長升座第一刑庭、命提顧有亭到案、顧向庭上笑而問曰、庭長對於我怎樣辦呢、干庭長遂諭曰、你聽判決主文、被告顧有亭持械搶劫一罪、處有期徒刑七年、連續意圖免罪開鎗殺人罪、處死刑、執行死刑、褫奪公權無期、判畢干庭長又問顧有亭是否服判、顧乃笑而不答、隨法警入押所、

「閑話揚州」案易君左辯訴

◇……自謂用全副心力描寫揚州・指自訴人……◇

尋章摘句錯認事實

▼鎮江法院定三十日續審▲

鎮江訊、轟動一時之「閑話揚州」案、曾於本月七日在鎮江法院一度開審、是日被告書著者易君左、揚州婦女協會代表郭堅忍女士、均經親自到庭、雙方辯論頗烈、又揚州頤生寺住持僧可端、亦以原書中有「瀟洒僧娘「居」外稱「士」風流和尚何「可」名「端」」一聯、認爲意存污辱、撰狀控易於同日開庭審理、惟可端因事未到、臨時由韓國華律師代爲出庭、易君左以原告本人既未出庭、要求改期集訊、俟可端偕親自到庭時、再行提出理由答辯、庭上准之、兩案乃一併諭候改期、詳情曾載本月八日時報、茲悉是案

◇◇◇◇◇◇◇◇◇◇ 已定三十日上午十時續審

傳票已經分別發出、連日揚州方面由「揚州各界追究閑話揚州聯合會」召集揚州各公團暨京・滬・鎮三地同鄉會代表、假江都縣商會大禮堂開會、討論庭期以前之準備、及此後應付辦法、至易君左方面、現亦準備加聘京鎮兩地名律師出庭辯護、記者茲覓得易對「閑話揚州」一書辯訴全文、節錄於後、(上略)至謂郭堅忍自訴妨害名譽一案、其要旨已統括於結論、簡言之、乃誹謗揚州人耳、

揚州人 三字是否即爲姓名、抑或有此特定之人、此爲審查之要點、無待辯訴人請求、惟郭堅忍既已提起自訴、乃不得不據以辯訴、(第一點)本案無被害人、凡提起自訴者、必須爲被害人、該具訴人具名自訴、並未明言其本人受何侵害、如謂係代表江都婦女協會、則自訴人下僅標明郭堅忍三字、並未標明江都婦女協會、雖在職業欄內載江都婦女協會代表八字、乃係表示爲郭堅忍之職務、而自訴人主體、僅爲郭堅忍一人、於是進而審查郭堅忍果被何種侵害、及被訴人侵害其何種法益、該自訴人

固未道及 一字、即閑話揚州全書亦未有一語涉及郭堅忍、該自訴人未被妨害而自訴、顯已失其自訴要件、即使假定自訴人可代表江都婦女協會、則該協會亦不能演繹代表揚州全體婦女、此可於婦女會組織大綱中證之、因該協會之組織、係以會員爲基礎、加入該會者始得爲會員、故關於會員設有各項規定、(婦女會組織大綱第五六兩條及十一條)今辯訴人既未誹謗江都婦女協會、又未誹謗該協會之任何一會員、是則江都婦女協會、既

未被妨害 更何勞自訴人代表、綜上兩點、該自訴人所謂毀損他人名譽之事、其他人究指何人、(一)自訴人本人固未受毀損、(二)所稱代表之江都婦女協會、亦未受毀損、夫無本罪的客體、不能構成犯罪要件、爲一定不易之原則、本案無被害人、即無以自訴、(第二點)・自訴人引法律錯誤、刑法第三百二十五條第二項、係散佈文字圖書、犯前項之罪云云、本項要義係注重散佈兩字、查辯訴人所著閑話揚州一書、版權已讓渡與中華書局、由中華書局發行、辯訴人僅爲著作人、著作人既不兼發行人、則

散布之責 不屬於辯訴人、(參照出版法)益臻明顯、今乃合著作人與發行人併爲一事、未免錯誤、至若論犯本條第一項之罪、尤與事實不符、蓋辯訴人係就一時游覽所及、發爲善意描寫、(詳下第三點)絕未指摘或傳述何人的事實、更未毀損何人名譽、且辯訴人與自訴人素不相識、尤無意圖毀損之可能、夫以一外省人遠遊揚州、見聞所及、無由明知其爲虛僞之事、而指摘或傳述、該自訴人牽强附會、羅織成詞、豈非蓄意陷害、(第三點)自訴人認識事實錯誤、查自訴人指摘之閑話揚州所記各項文字、純屬

有意挑剔 辯訴人原來著書本旨、不僅對於揚州婦女、即對於全揚州各種事象、不但毫無惡意、而且純以善意描寫、以下數點足以證明、甲・從原書結論上觀之、在第一篇文字之中結論最爲必要、而用意之爲善惡、亦以結論爲衡、自訴人所控各點、全在第一章、而第一章之結論曰、「我唯一的希望、是揚州人能興奮、若是揚州人能興奮、這一個破落的大家、必可復興、這一個頹廢的民族、方能有望、」此結論表示辯訴人期望揚州人之意何等殷切、乙・從

全書結構 上論之、閑話揚州全書共分三章、第一章揚州人之生活、第二三兩章揚州之風景、另附附錄、(一)揚州之參考文獻、(二)揚州之形勢、(三)揚州之沿革、(四)雜話、或言文化之盛、或言風景之美、或言歷史之榮、或言形勢之勝、皆屬善意的記述、即第一章所述之社會生活病態、亦係秉古詩人諷刺之旨、希望社會日臻昌明、絕無絲毫惡意存於其內、所有抽象的評述、原期有則改之無則加勉、此在古今中外出版界、視爲極平凡之事、若認此爲誹謗、則不獨法律呼冤、抑且

人心破產 丙・從全書的語句上論之、第一章全章共二十一頁、幾於每頁皆有頌揚揚州之文字、第二三兩章共七十三頁、辯訴人用全副心力、與各種文字技術、整個的歌頌揚州、附錄四種、爲揚州作文化歷史等有力之宣揚、原書具在、可以復按、綜上三點、可證明辯訴人對於揚州各種事象之描寫、皆屬完全出諸善意、該自訴人尋章摘句、有意挑剔、實屬根本認識錯誤、(下略)

影院	片名	時間
大明	[illegible]浮生	二時半、五時半、九時一刻
南京	影城大會	二時半、五時半、九時一刻
國泰	世家子弟	三時、五時半、九時一刻
大上海	世界沒日	三時、五時半、九時一刻
卡爾登	冲霄魔術師	五時半、九時一刻
金城	漁光曲	二時半、五時半、九時一刻
巴黎	秘字因果記	三時、五時半、七時半、九時半
北京	女人	二時半、五時半、九時一刻
夏令配克	責任與愛	三時、五時、七時、九時
融光	多角戀愛	三時一刻、五時一刻、七時一刻、九時一刻
黃金	掙扎	二時一刻、五時半、九時一刻
東南	拚命、鴛鴦夫妻	三時、八時
光華	故都春夢	三時
中央	飛絮	二時、九時
新中央	百花台	三時
明星	西線無戰事	三時、七時、九時一刻

小說 春城歌女(三〇一)

(李藏園)

第八回 醋海驚濤筵前飛玉掌 情場遺憾月下散青蚨

可憐我有家難奔、有國難逃、祇爲給父母掙下後半世的澆裹、混到了這個地步。媽你不要我、我祇得找一個尼姑庵去修行了。」這話說得連大奶奶也忍不住的、一把鼻涕、一把眼淚的哭成一團；一邊念念叨叨的道：「我的兒呀！我的心肝肉哇！都是爲娘的不開眼、看見人家有錢、就忘了把孩子送進火炕去了。孩子你進門幾天、便受了這樣的欺負、這以後的日子長着、可怎麼過呀？」連玉環給母親一哭、自已更無法忍止、哭起來、越發沒結沒完。她們母女一遞一聲的、哭得震天動地。那徐秘書卻站在一邊、沒了法子、連連的搓手頓足、不知怎樣是好的道「這可怎麼辦？你們老娘兒倆儘哭也辦不了事、倒給大姑娘病上添病、不是法子呀。有話好生的商量、大家慢慢的想法、天下沒有過不去的事。」徐秘書任憑怎樣着急、這時候也是無濟於事、攔不住她們母女的傷心。幸而院子裏脚步聲音一响、忽的一下拉開房門、連吉慶急急忙忙的走進來。徐秘書見了大喜、連忙笑道：「好了、好了、你們二位別哭了、連先生回來了、大家慢慢的商量、連先生回來了。」那連吉慶一進門、先看見了徐秘書、他早拱起一雙手來、連連作揖道：「徐秘書、小女多承照拂、實在感恩不盡、這件事的始末、處長剛才已和我說過了、一切都承徐秘書費心、我這裏謝謝了。」徐秘書本來爲了連玉環、家裏是受了夫人的責罰、外邊還要聽連大奶奶的一套、也是一肚皮的委屈、聽了連吉慶的一套好話、心下才和平一些。笑道：「沒有的話、我們大家的事大家亂、彼此都不是外人、受氣受累、祇要平平安安的、比甚麼都好、我這裏正勸着她們母女不聽、您來勸勸罷。」那連家母女一見連吉慶、她們的哭才算稍稍的止住了。那連大奶奶先揮着眼淚、擦着鼻涕的道：「你回來了正好、我倒問你、你小子現在科員是當上了、我們的家當也有了、孩子的罪可受上了。

× × × × × ×

防患未然變生不測

硤石米糧遭地 鄉民數百人被截劫

馬橋鎮德興米行

硤石訊、今(廿五)日上午九時許、有硤石之南十二里馬橋小鎮德興米行、因鑒於內地日來晚間常有鬧荒搶米等事發生、爲防患未然計、故僱工將行內全部米麥豆類四百餘担、急忙挑往硤石放淞鹽存貯、詎行經距離硤石五里許之一里牌坊柏樹林中停担休息時、即有男女鄉民數百人、將所有豆麥六十担全部搶劫一空、倘時情形異常紊亂、聞後來米麥途中亦均被劫、失主得訊、已報官請究、

◎今晚的劇目◎

舞台	主角	劇目
天蟾	著名滑稽會串	暫停營業
三星	趙君玉、[illegible]	廿八本彭公案
共舞台	王虎辰、常立恒	紅羊豪俠傳
老閘	張雪芳、童正初	雙鳳牡丹亭
遠東	筱月英、[illegible]	裝修暫停
永樂	沈[illegible]美、屠杏花	頭本二度梅
福星	李桂芳、[illegible]	十一本[illegible]

陳獨秀等送蘇執行

◎南京今日專電、陳獨秀彭述之等今日由江甯法院看守所派法警多名、乘車移送蘇州第一監獄執行、

李景樅抵滬

歐亞航空公司經理李景樅、日前乘一號機專程赴甯夏省會、與馬鴻逵主席商洽蘭甯線事宜、業已事畢、於昨[illegible]專機南返、當晚在洛陽停落、今晨五時半繼續飛行、業於十時半抵虹橋機場云

英美銀價回長 標金跌一元二

今日上午開盤、因大條回升〇六二五、美銀亦長一二五、大戶見遜色、自最九點鐘十月份開盤、即小一元四角、爲九百五十四元七、大戶[illegible]、旋升一元〇五分、爲五十五元六角、末[illegible]麥加利出十月美金卅五元三七五、花旗[illegible]售下月份美金[illegible]、大勢一挫、又一大德成大發永售出、跌下二元、九點十七分、退至五十二元五角、[illegible]十一月美金十七八一二五、更以永德[illegible]進、回升三元八、[illegible]、十二月五十二元半、[illegible]十一月美金十七五、但因先令[illegible]出、英美均平、金價七角以上、十點[illegible]、聞中央收吃與金二百十條、人心一振、福興永恒[illegible]進、十點五十分、始上五十五元四角、[illegible]上海出來十一月美元三七五、稍賤、福安[illegible]大興永[illegible]出、十一點二十七分、爲五十二元九角、限價三元[illegible]、立回上、十一點五十三分、爲五十四元一角、[illegible]三元九、午收爲五十四元、比上日跌二元一角、查半日間、最高五十五元六角、最低五十二元半、有三元一角上落、

匯價平穩

英法美法

○巴黎二十八日路透電、今日英法匯價爲七五・七五、美法匯價爲一五・一[illegible]、皆屬平穩、惟巴黎人士[illegible]英當局[illegible]美元之再行減值、[illegible]而謀所以應付之、[illegible]、今若干方面有一種[illegible]之傳說、謂英方所[illegible]佛郎之[illegible]格、最近將[illegible]七十佛郎、[illegible]、其[illegible]價格如何、今殊無把握、[illegible]、人乃注意於用金國家何時抵抗[illegible]美元之力之問題、而中國[illegible]以爲法國與瑞士之佛郎、稍有存金可以保護、比國之位、尚可保持、惟荷蘭與義國之通[illegible]、則往較似易受攻擊云、

日本無意 提高金價

○東京念八日電通電、最近因美國輸運現金、及其他之原因、倫敦金市劇漲、由此有主張將日本產金買價提高每十一元三四角者、然大藏省對於以倫敦金市之騰貴、爲一時的現象、故暫無提高金價之意、

上午標金

項目	價
十月份開盤	九五四・七
最高	九五五・六
最低	九五二・五
上午收盤	九五四・〇
上午補水	九五六・〇
九月份登帳	九五[illegible]・〇
十月份登帳	九五[illegible]・〇

下午標金

十月份	價
開盤	九五三・九
二時二十六分	九五四・三
二時五十九分	九五四・〇
三時四十分	九五[illegible]・九
三時八十五分	九五五・五
三時十五分	九五五・二

今晚的游藝

- 永安：平劇 村七寶姐姐；話劇 血濺血淚；電影 東大俠
- 先施：平劇 拳手好戲；[illegible] 半夜歌聲
- 新新：平劇 狸貓換太子；新劇 [illegible]；電影 [illegible]
- 大世界：平劇 拿手傑作；新劇 [illegible]；電影 [illegible]
- 新世界：[illegible]
- 小世界：[illegible]
- 福安：[illegible]
- 大世界：[illegible]

◎海外金電

英倫金價 一百[illegible]十九元 [illegible]

◎銀樓飾金

[illegible]

海外銀價

英倫二十七日電訊大條[illegible]、[illegible]

匯豐掛牌

[illegible]

中央銀行掛牌

[illegible]

上午收盤

[illegible]

英匯

[illegible]

美匯

[illegible]

證券(華商證券交易所)

[illegible]

銀洋錢市

[illegible]

棉花商電彙集

[illegible]

麥市勢軟弱

[illegible]

標紗(紗布交易所)

[illegible]

標花(華商紗布)

[illegible]

麪粉

[illegible]

新粮油餅交易所

[illegible]

危險！危險!!

日人侵略東北，是乘我全國同胞平時太不注意東北。

東北當局太不注意日人行動而暗爲之備。但在眼前，西北籓籬，如四川，西康，西藏，青海，新疆，蒙古，其地位重要不下於東北，其出產緬藏亦不下於東北，其危險程度，更不下於東北！

同胞，同胞

能淡然處之麼？

如不能淡然處之，請速購讀

西行豔異記

中國第一部探險記

西行豔異記一書，以日記體裁，描寫西北游踪，洋洋三十餘萬字，勝過近人小說「老殘遊記」。而（怪異）（神秘）（奇詭）（偉麗）

比之西遊記　別有一種風味

西行豔異記一書所載極爲冒險事實，眞足驚心動魄，而考古證今，對於外力侵略之危險

更多歷史上價值

西行豔異記作者黃重生即曾年搜羅秘書重爲之弟。書中述其與許多豐女邂逅，終與奇女子杜宰生結合。入情入理，頗饒趣味。自刊時報後，曾有多數青年發起西北探險團，欲在西北遊歷，亦可見此書

魔力之偉大

西行豔異記全部分訂三冊。用時報特備新式四號字精印。

附插奇異 風景 人物 照片 數十幅。爲屬外間所未見。購備一部。不啻在數日之內

神遊十萬里長途

每部三冊

單購一冊實洋五角　加郵費三分　掛號費一角

合購二冊實洋一元　加郵費五分　掛號費一角

合購全部實洋一元半　加郵費八分　掛號費一角

發行經售處

上海四馬路時報總館

上海　世界書局　現代書局　新月書店　啟明書局　北新書局　民智書局　新雲書局　文明書局　啟新書局　中華書局

北平西南園時報分館　杭州西湖小說林

南京奇望街時報分館　天津有正書局

蘇州小說林　青島青年書店

各埠時報分館均有出售

土布運動

提倡的結果

可以安內攘外

◇……挽救目前危亡的良劑

（陽歡）

在這個年頭、這個國家裏提倡土布運動、自然總有它的重大的意義、土布運動的意義究竟在那裏、這運動是否值得提倡、這都要看它能否挽救這個年頭這個國家裏的危機而定、這個年頭這個國家裏的大危機是什麼、毋庸疑義的、一是內憂、一是外患、內憂方面、江西一帶共匪遍地、政府費了幾十萬的軍隊、數千萬的帑用、數年的時日、致力進剿、可是結果不但是成效極少、而其他內地、更是匪徒蠢起、盜賊橫行、人民的生活、顛沛流離、不安定到了極點、歸根結蒂的一句話、便是中國的農村是整個的瀕於破產了、外患方面、日本的掠奪四省、覬覦華北、法國的窺伺西角、俄國的陰謀蒙古、總之、各帝國主義的企圖瓜分中國、已經到了成熟的時期、而經濟方面的侵略、更拚命的把已經乾枯了的中國社會壓榨出脂膏來、這裏應外合的夾攻、表示出中國是距離最終亡國的時期不遠了、我們如果甘願坐視着祖國的危亡、那倒沒有什麼話說、如果不然、我們便應該共謀挽危救亡的辦法、提倡土布運動便是這許多挽危救亡的辦法中的一種、我們不敢說、土布運動是唯一的挽危救亡的辦法、也不敢說、這運動一定有怎樣大的效力、但是我們可以相信、這運動對於挽危救亡、安內攘外、總可以盡它的一分貢獻、而且在諸種辦法中、是比較輕而易舉、切於實際情形、能有實際效果的一種、現在把土布運動可以安定內憂消弭外患的理由、分頭說明如下、

土布運動可以安定內憂

中國的所以有這許多內憂的原因、是由於農村的破產、前面已經說過、但是農村破產的原因又在那裏呢、我們知道、鴉片戰爭以前、幾十年的中間、中國的農民日出而作日入而息、安居樂業、從沒有想到過農村破產一回事、可是、自從所謂「海通」以後、帝國主義的貨物、靠了堅甲利兵的保護、不脛而走遍了全部的農村、黃浦江頭、艨艟的戰艦、以及龐大的商船、也足夠使我們吃驚了、這帝國主義貨品推銷、掀起了平靜的農村中的絕大的波浪、現在的農村中、充滿着極端的矛盾、尤其是衣的一項、因爲洋布的價廉物美、農民們竟捨棄了自己生產的棉花織成的土布不用、而服用洋布、城市中的人們、更休想顧到土布、於是、餘剩的原料的棉花、便廉價的流到帝國主義的國家、經過了他們機器的織造、原料的棉花、又製成洋布轉運到我們的農村裏來、這一轉手之間的損失可就不小、農村的金錢便盡量的流到外國去、流呀、流呀、怒濤一般的流、農村的血液的金錢、是流乾了、農村是整個的破產了、農村破產、農民的生活失了保障、匪共盜賊隨之而起、所以推源溯流、我們要挽救國難、便要安定內憂、要安定內憂、須消滅匪共盜賊、須復興農村、要復興農村、須阻止金錢外溢、要阻止金錢外溢、便須提倡土布運動、

提倡土布的胡瑞雲女士

土布運動可以消弭外患

在消弭外患的一點上、提倡土布運動可以說是和提倡國貨抵制外貨的意義相同、不過、我們所以不說提倡國布而言「提倡土布」、是有一些區別在裏頭的、現在所謂國布、究竟是什麼、許多冒牌的不必講、即使是以國貨相號召的、從原料的棉紗起以至於紡織的機器、染色的顏料、等等、總有幾件是違反純粹國貨的條件的、可是、土布卻不然了、原料的棉花是本國農人手植的、耕種的工具是完全國貨的、紡織的手續也完全由村姑鄉婦担任、紡織機器的材料是國貨製造者的中國人、染色呢也用的國產顏料和工具、因此我們可以說、土布、而且祇有土布、才是唯一純粹的國貨衣料了、而提倡土布運動、才是唯一徹底的抵制外貨辦法、自然我們知道、捨棄機製的而用舊式紡織的、也許是開倒車、可是、在其他純粹的國布還沒出現以前、爲了挽救目前危亡、我們是寗願受此惡名的、土布運動的結果、可以抵制外貨、抵制外貨的結果、可以引起帝國主義的經濟的恐慌、促成其內部的總崩潰、帝國主義經濟恐慌內部崩潰的結果、我們的外患便可消弭了、這幾件事、是在一直線上、互相連繫着的、所以我們說、要消弭外患、便要提倡土布運動、

綜合上流兩點、我們可以斷定、土布運動是一服挽救中國目前危亡的良劑、

提倡土布的邢嘯鈞女士

電影明星蘿絲瑪麗愛姆絲戴了闊邊帽子、又張起一把陽傘、可謂疊床架屋、

「回到自然」的解剖

進與退動靜的檢討

（英河）

時代的輪子是急進的、一切都隨着時代向前、舊的被淘汰了、產生了新的、新的是時代的、然而、等到更新的時代來到、這新的便於「舊」的那樣被淘汰了、

「回到自然」的問題隨着時代而來到、一切人們用另一種目光來重視這問題、他們對於這問題起了新異的憧憬、

這問題的提出、似乎不僅限於「服裝」的範圍內、然而、因爲和服裝的關係比較密切、於是、就在服裝刊裏提出來檢討呢、

「回到自然」是一個不適宜的問題、在春夏秋冬的氣候、均勻地調轉着的中國、除了在夏天、服裝的所以會在「自然」的上古以後、從獸皮、樹葉、而至現在這樣進步的產生、是根本就爲了天氣的寒冷的關係、而發明用以禦寒的思想來、服裝的廢除而「回到自然」的裸、體實在是不適於中國了、——因爲、中國的天氣是應該有服裝的、

果然、我們不能過分的把身體各部的肉重視了、當炎熱的夏天、我們感覺到了衣服會牽制了你的自由的當兒、你不妨完全卸除了你的衣裳、對於這問題、我們應該鄭重的告訴一聲的、是不要爲了過火、逃開舊封建觀念範圍、而又重新投進了新封建觀念的掌握、

理論是理論現實是現實、上面的理論也許已經走上了軌道了、然而、當把這理論的正軌來配合現實火車頭時、將要立刻感到了不能配合了、我們說到的、當炎熱的夏天、你感覺到卸除衣裳而眞的像我們說的那樣卸除了時、社會一定要爲你而起了驚異、在封建氣息濃厚的中國社會中、老實說吧、要實行我們的理論、是先該擊破了封建的壁壘才可以、

詛咒一些以盲目來唱倡裸體運動的下流的人們、他們想以這一種新鮮的誘人的、可愛的運動、來飽受他們的性感、他們因爲肯過分重視「肉」而希求着「肉」的玩弄、希求着「肉慾」的滿足的、這一些人們、實在是提倡裸體運動的呼聲中的大害蟲、

所以、我們除了覺得封建觀念的社會中、裸體不與實踐者外、覺得實踐裸體運動、還要有一個洗清實踐者頭腦的重要的步位、

總括本文的重心做結論、

我們不是「回到自然」運動的提倡者、我們覺得在相當需求的時候可以不過分重視「肉」而裸體、同時、我們還覺得「回到自然」的時代還不會到來、

× × × × × ×

畫眉　福斯明星蜜麗安姆嬌姐

時報上海號外

——每日增闢特刊——

衛生刊　專載醫藥常識　增進讀者健康　◇……每逢星期一出版

服裝刊　研討衣式樣　貢獻新裝圖　◇……每逢星期二出版

戲刊　平劇如何演變　梨園最近消息　◇……每逢星期三出版

影刊　中外銀壇活動　介紹新片內容　◇……每逢星期四出版

飲食刊　搜羅各地食譜　寫出烹調秘訣　◇……每逢星期五出版

舞刊　娛樂中求運動　作提倡之本旨　◇……每逢星期六出版

無線電　全國廣播電台　節目表及消息　◇……每逢星期日出版

◇歡迎讀者投稿◇◇文尚簡◇酬金豐◇

精美玲瓏

便於裝訂

◉每日號外畫報隨時報號外附送分文不取◉

招商局

船期廣告

江靖快輪　准於八月廿八日星期二晚開往漢口沿途各埠均靠　本輪電話八二一六〇

建國快輪　准於八月廿九日星期三晚開往漢口沿途各埠均靠

新江天快輪　准於八月廿八日星期二下午五時開往甯海寧波　本輪電話八三二六五

海晏快輪　准於八月廿八日星期　晚直放溫州

泰順快輪　准於八月廿九日星期三午開往威海衛煙台天津

泳吉快輪　准於八月廿□日星期三上午十時開往香港廣州

鯤興快輪　准於八月三十日星期四　開往汕頭香港廣州

普安快輪　准於八月廿八日星期二上午九時開往青島

泳安快輪　准於八月三十日星期四上午十時開往福州南台

海瑞快輪　准於八月廿九日星期三午開往　□　□

京滬·滬杭甬路行車時刻表

（廿三年七月一日起實行）

時報火車表　滬杭線　下行車

站	上下午	時刻	車別
北站開	上	7·55	特快車
	上	9·15	快車
	上	9·35	三等通車
	下	3·15	特快車
	下	4·15	鎮嘉
	下	6·50	快車
梵王渡開	上	8·12	特快車
	上	9·33	快車
	上	9·55	三等通車
	下	3·32	特快通
	下	4·32	鎮嘉
	下	7·09	快車

[illegible]

時報火車表　京滬線　上行車

[illegible]

屯溪回電 市面安定

（詳情請閱第一版）

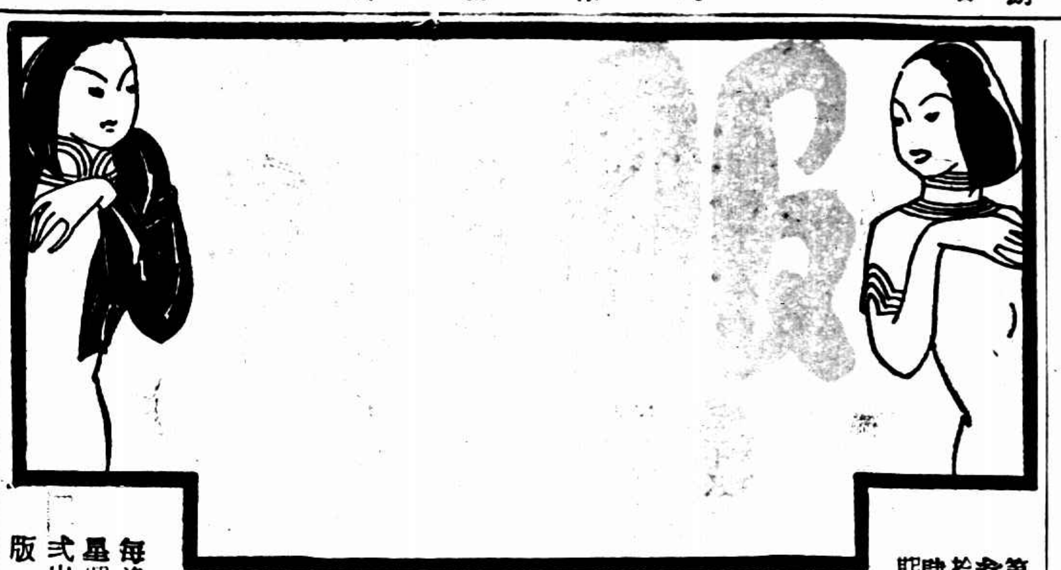

每逢星期式出版

第叁拾肆期

介紹一個 不要學膳宿費的學校

——只須訂閱時報一份——

現在上海有一個學校、非但不要學費、並且連膳宿費和其他雜費一概不要的、這個校裏專門研究國學、職業兼用中英文字、和職業應用智識等科、照常上課、諸君若願意入學、只要訂閱時報一份、（講義分期刊登播音講稿欄）你道便宜不便宜呢、值得不值得呢、那末這個不要學膳宿費的學校究竟在什麼地方、就是上海南京路永生廣播電台用無線電教授的雙十文化社、

新秋夜露重 試披風 衣衫單薄

（張修中）

現在是新秋了、「新秋早晚涼」早有這句成語、不管是夜晚或傍晚、天氣總覺得涼些、姑娘們所穿的蟬翼般的衣裳、現在已經太單薄了、要補救這個、那祇有在旗袍之外、加上一件不長不短的披風、加了披風、既美麗、又能保持相當的溫度、

關於這披風的式樣、現在畫了兩種、以供愛好者的參考、

這兩種式樣、一種是取圓角的、一種是取方角的、可是不管圓角和方角、他們各有各的美、祇消姑娘認為那一種好看就揀那一種式樣、

不過為了是在秋天、我們不宜做得太長、然也不宜太短、長短適度、就覺得新鮮別緻了、

至於講到用料方面、絕對以採用國貨為原則、國貨中的絲、綢都很好、土布怕太硬了些、顏色最好揀原色（就是單色）不論全白、全黑、和淡黃、淡綠、朱紅、青灰、緋紫、藏青、寶藍、都好、祇要和本身衣服的色調配得適宜、全都是十分美麗的、而夾裏也可以配相當的顏色更能襯得格外鮮豔、

在披風完成之後、加上一點滾邊、這樣就更加美觀、自然、在滾邊的功夫上、儘會有許多花樣出了、而且、邊的選色、也得十分注意、

在新生活運動之下、自然我們該提倡合於原則的條件上做去、現在風行的各種大衣、一則西方氣味太重、二來也太不經濟、既造成推銷外貨的大本營、而且、也不能算是非常合於美的條件

現在、做一件披風、既省事、更省線、何樂而不為呢、而且我國向來就盛行的、不妨試看那幅昭君出塞圖上的那件抱着琵琶的披風、有什麼能比它更美呢、再者當代偉人蔣委員長、林主席、不也是人各一件嗎、因之、更證明了披風的有價值、大家來提倡啊、

不論是五六歲的小妹妹、不管是五六十歲的老太太、我希望你們人各一件、在「已涼天氣未寒時」的季節裏、少不了它呢、

× × ×

年青婦女的服裝宜以活潑為目標

這裏介紹幾種 至少不會使你失望

（琪款）

無論如何、目拖曳地的裝束、決不是年青姑娘們所該採取的、從觀瞻與理論兩方面而言、那末、活潑的裝束、才是姑娘應該採取的正當目標、就以前面論、短衣短裙以及背帶裝束、就是一種最好的例子、於是、我就因此而產生了下面的幾種式樣、至誠地來獻給一般少年姑娘們、

這幾種式樣、非常簡單、（見圖）衫與裙是不連的、穿着起來、可以用背帶、也可以用圍帶、

顏色的支配不應當過於艷麗、更不應當過於單調、總以清雅、活潑而有朝氣的為最好了、

至於色彩的調合、質料的選擇、花式的鑲綴、以及剪裁的方式等、我想還是請姑娘們自己去費心一下、一定比較我來代謀的、來得好來得滿意、

從衣料土布化說到式樣摩登化

（方俊人）

拜讀了前期土布專號的各篇宏文、覺得都有非常的理論和見解、大家一致的努力提倡着、

的確的、照中國目前這般鬧窮的局面、農村經濟崩潰到如此地步、土布焉得不設法去打出路嗎、一不錯的、「土布專號」裏執筆的先生們早有了具體的方案啊、毋庸這裏多嘴、不過提倡土布來製衣服這一層、已是大家愛談的了、可是要怎樣去裁製一件土布衣、這方面卻還少人注意呢、這是不得不說的幾句話、

中國晚近的服裝現象、因為都市裏越發的歐化起來、鄉村也漸漸地都市化起來、所以連帶地洋布服裝侵漫到鄉廓裏去、又正因為不歐化前土布服裝的式樣惡劣、各國腦子裏還留着一種不美感的成見、於是大家便曲解了土布裝一物即是不時行的勾當、在這情形之下、自然地要把土布裝奚落了、以致數十年來把土布深深地壓入十八層地門裏去、雖然說、一方也是洋布的具有誘惑性、拚命地向國人獻媚、管教一般意志不堅的人兒、不得不入牠的彀、但是、仔細考土布裝的「式樣惡劣」四字、不無是影響到沒落的原因之一、

有一位心理衛生家（姓名恕我忘了）曾發表其對服裝之宏論、他說、「穿一件不合式的衣服在身上、精神會時刻感到不愜意的、尤其在聽到一句對其服裝的批評的話、這實在是不衛生的事情……」所以很有一般人做衣的時候、滿不在乎工價的貴賤、祇求樣式稱心、他們正是這個道理吧、在現在大家正竭力提倡用土布來製衣的當兒、除了使人家體驗到提倡土布的意義外、還得盡入一個「式樣不妨摩登化」口號進去、也彷彿吃中國大餅、何嘗不可用菓子醬、白脫油（指國貨牛酪）來塗塗吃的道理相同、總之、只要沒違背振興國產的原則的話、總會比較枯燥的苦幹強的多、

那末為甚麼要做到「式樣不妨摩登化」呢、要是這一着有些甚麼好處、這到又可分二方面說的、積極的是、「取人之長、補己之短」、我們不妨隨他去歐化、只要物質的根本上不損失、樂得揀別人的優點採取過來、替代着自己不到之處、使我們的服裝、得以改進免得閉戶造車便了、在消極的說來、簡直是湊合現實之環境、因為社會現實、已奢侈得如醉如狂了、不消說復古式的提倡是很少有人同情的、最多不過也是和着拉拉品調而已、如果這一着同時並進、我想至少有些効力吧、提倡者也不會枉費苦心也、

這就是引上他（還有她也在內）們的路、為土布前途放一異彩、

婦女的確是洋貨的推銷員 花邊輸入為值驚人

（顧覺民）

今年是婦女國貨年、照理、婦女們對於國貨終能盡力任推銷之責、外貨將有被遭擯棄之可能、但事實與願望背道而馳、婦女們的「唯洋是當」的心理、何嘗改過些、試看數月來海關和國際貿易局的報告、×月份脂粉香料進口達×百萬元、×月來口香糖進口達×十萬元、×月份花邊進口達近百萬元……這豈非怪現象、

這裏是服裝特刊、當然其他的問題可不必談、唯有花邊一項、恰恰是與婦女服裝發生關係的、婦女們的服裝、因審美觀念的錯誤點、而致奇裝異服、爭麗競艷、而服裝的鑲嵌花邊、當然也是為了它能增上一層的觀瞻、然而因此卻渾渾噩噩地造成了一種痛心的結構、

固然、婦女們服裝、一有了配色的花邊鑲嵌上去、能使那件衣服、益覺鮮艷奪目、「增儂婀娜」、鑲花邊是否是一種浪費的舉動、還是無鑲的必要、這裏均且不必過問、但金錢外溢、能影響到整個國家的運命、是不容小覷的、八十餘萬金的輸出、終究又要多了一番「元氣斲傷」、何況來日方長、過去如此、未來或許更將不堪設想、在此我們就不能不來對它加以探討、說幾句話、

婦女服裝的鑲嵌花邊、並不是肇始於今日、亦不是在都市中所獨有的風尚、從前婦女鑲在自紡自織的土布衣服上、也能增上一點美觀、而鄉村婦女衣服所鑲的花邊、當然她們是買不起價值昂貴的洋花邊、她們是以辛勤的代價、以手工去繡成的、並且他們還能夠藉此換到些錢、以補助日用費的不足、所以我想花邊一物除輸自舶來外、市上國貨的花邊也是有的、我們覺得鄉村姑娘衣服上所鑲的花邊、並沒有遜美於都市的婦女、那麼、都市的婦女也可以利用餘暇的工夫、去效法鄉村姑娘勤儉、實行自製自用、但這個辦法、在享樂慣了的都市婦女耳膜邊、自然是聽不進的、消極的辦法、只有勸他們去採用國貨的花邊來做、不要儘着了「洋迷」、讓洋大人去發「洋財」、要知道國貨的花邊、多半是由於鄉村姑娘的手工業造成、當然價既低廉物也堅美、你們採用了既可從實得到「受用」、而不奢靡、又可裨益於鄉村姑娘們的生計、是何樂不為呢、各界婦女們不妨捨彼就此的試試看、未始不能洗刷「婦女是洋貨推銷員」的恥辱、

婦女裸腿赤足 妖艷誘惑 是否男子

（袁箋）

絕妙好詞

各地婦女協會一致反對聲中……

自北平市長袁良、頒佈了禁止婦女奇裝異服令文以後、更附帶着不許赤足裸腿、於是各地政府、響應者風起雲湧、而非議之者、謂赤足裸腿、並不足指為能誘惑男子、仁者見仁、智者見智、於是各地婦女會、羣起反對、大意謂「人與人之間、發生關係、即謂之社會、在現代繁雜之社會上、非僅男子與男子間女子與女子間發生關係、而男子與女子、亦多交際往來、若論女子裸腿赤足、為足以誘惑男子、則男子之赤足裸腿、以吾儕女子目光視之、亦何嘗不足以誘惑女子、況另一方面、如女學生當練習體育及球技之時、若斤斤然不許裸腿赤足、則吾儕女子、必無運動之可言矣」、她們所說的亦未始沒有道理、因為我記得當我小的時候、曾經見到過我祖母等人物、她們這時候的服裝、不要說沒有奇裝異服、不會裸腿赤足、她們裙子裏面的袴子、往往會長到遮沒脚跟、但是這時候、我的小耳朵裏也時時能聽到誘姦等等的案子、所以我也認為世風日壞、若是單單說是為了裸腿的關係、恐亦過甚其詞罷、

況且還有一點、有一般婦女、為了環境和地位的關係、不能不赤裸其腿、如其學生當練習體育踢球賽跑跳欄等的時候、如女也教她們穿了長長的袴子、不但不會有優良的成績表現、並且也太不成話、其次退而說農家婦女吾想農家的婦女無論老老小小、她們都為了要下田操作的緣故、天然不能不裸腿赤足、假若你們也要叫她們穿了長長袴子、不准赤足、那末、不但事實上辦不到、就是在農村破產的現在、她們的經濟狀況下、也不容許呢、昨天我接到了蘇州朋友的信、裏邊附着一封該地婦女會的絕妙好文、也是反抗禁止裸腿赤足的呼籲、這也可認為婦女服裝史上有價值可紀念的一頁吧、錄之於後、以供一粲、

（上略）取締女子裸腿之舉、使被蹂躪於男子壓迫之下已數千年之女子、在青天白日男女平等口號之下、又不能不放聲一哭、嗚呼、我中國女子何如此不幸、如此束縛、而動輒被自私自利之男子、毫不考慮的加上「誘惑」「妖媚」等等侮蔑之詞、而不敢抵抗耶、夫誘惑妖媚、豈僅我女界之天職所專有、所應受之頭銜耶、必、（妙語）、有關風化、豈移轉風化之責任、亦僅繫之於我女子耶（妙）嗚呼、我女子之被男子玩弄久矣（妙）要長即長、要短即短（更妙）、須知若無男子提倡健美運動、若無男子之介紹歐化、我女子尚祇知三從四德、熟讀女孝經、而不知有所謂裸腿美也（妙、妙在歸罪於男子）、我國而能閉關自守、而能不受歐風美雨之波動、而能盡使租界上之女子、盡受我國舊道德舊禮教之束縛、則我內地女子、又烏敢冒攸關風化妖媚誘惑之大不韙、而作無意識之裸腿乎、（妙、妙在歸罪於租界）夫裸腿妖媚乎、我不知何處為妖、何處為媚、（詰問得妙）、裸腿誘惑乎、我未聞肉腿之能如巧笑倩兮、美目盼兮、而使男子能情不自禁也、（引詩經句引得妙）、況酒不醉人人自醉、色不迷人人自迷、誘惑云云、因男子自蕩其意志、而反咬一口耳（？）否則面部裸臂、裸、又何一不可強謂之妖媚誘惑（妙）且鄉間女子、貧苦婦女、早裸其腿矣、何不謂其誘惑、而加以取締乎（反言得妙）所謂見怪不怪、其怪自敗、別裸腿本天然表現而不足怪乎、設裸腿果有關風化、則不論男女、皆應取締、妙）蓋女子誘惑男子、男子獨不足誘惑女子乎（妙極了）、然腿以肉感為妖媚者、則面部與臂部、無一非肉（妙）而面之妖媚性尤更富、（妙、故取締裸腿、更應取締面部與臂部之外露也（妙不可醬油）、則男女皆應御蒙面紗（妙）帶長手套、（妙）則移風易俗、整飭面容、胥利賴矣…（下略）有妙不按語處、讀者想想妙不妙

兒童服裝

兒童是將來中國的主人翁、當然兒童的思想、動作與及一切、都應該設法整頓、尤其是兒童的服裝、更是要講究、這樣便能使兒童天真活潑、不過兒童服裝首先要經濟、清潔、耐用、且在有八種合於兒童熱天所穿的衣服、列在下面、

(一)女學生裝、衣用白斜紋布、領帶和袴子用黑或藍布、

(二)天真裝、白衣黑袴、要吊帶、

(三)蝴蝶式裝、頭上縛一朵粉紅色的蝴蝶（或花布）衣用淺紫色、還有衣脚用各色大小蝴蝶來點綴、

(四)水手裝、這種裝束雖是很普遍、但小孩子穿起來很是清美可觀、它的顏色、衣用白綢布、領子用黑或藍作邊、袴子是跟着領色來配合、

(五)舞衣式裝、衣色蘋果紅、衣袖衣領和衣脚是用圓角、且有兩層、外層用黑色作邊、內層用白色、比較外層闊點更好、

(六)勞動裝、衣色白、配黑領帶、袴黑或藍、袴長至鞋面、高至胸前、袴上造小袋兩隻、（後面又要有兩隻長而不濶的袋）

(七)歐美裝、這種裝束女孩子穿着格外好看、所用材料亦很簡易、領塊用荷葉式好看、色淺黃用深黃色作邊、領中間開深紅色的鈕子三粒、衣橙色、腰小衣脚濶大成條摺形、用深橙色最好、

(八)中山裝 這種裝束是我們的國父孫中山先生所穿、兼而它又經濟、又美觀、輕便、是最適宜小學生用、衣色以白為佳、
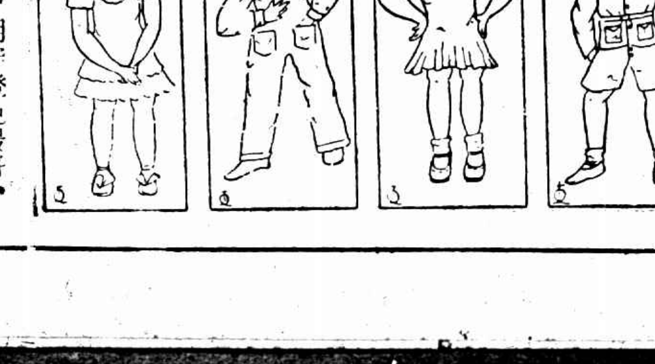
以上八種不同的服裝、製做時顏色可以改變、不過務需要採用國貨原料、